Ziarul Ploieștii

- Culese de Tata

„Ce să fie un ignorant frumos, dacă nu un papagal înfrumusețat de pene!?”
Comenius (1592 - 1670) umanist ceh

Nr. 1963 • 3 - 9 iunie 2021
• 12 pagini - 2 lei Ploiești, str. Diligenței nr. 18, tel./fax: 0244 546 501

ȘMECHERIA DIN CAPUL LOR ȘI PENSIILE DIN BUZUNARUL NOSTRU

Că sistemul de pensii din România este profund incorect și grav dezechilibrat o știm cu toții. O țară care are extreme de la 800 lei, la 78.000 lei, nu poate da decât semne de nesănătate socială. În general modelul de calcul al pensiei este oarecum discriminatoriu: nu se poate ca un profesor universitar, conducător de doctorate, să aibă maximum 6.000 lei pensie, iar un chestor de poliție să primească 11.000 lei ori un judecător să ridice 20-35.000 lei/ lună. Pe de altă parte, nu este corect ca în anumite domenii (poliție, justiție) să se poată ieși la pensie la 45 de ani, dacă se poate, cu o reangajare tot la stat, iar cetățenii din domeniile considerate neesențiale (deși orice activitate este esențială pentru mersul economiei) să muncească până spre 65 de ani, cu posibilitate de prelungire până la 70 de ani. Asta în condițiile în care speranța medie de viață este de 75,3 ani!

Clasa noastră politică nu a avut puterea să refacă sistemul pe baze corecte. Avem încă pensii speciale pentru foarte multe categorii privilegiate, aspect ce nu se regăsește în nicio țară UE, iar beneficiarii se luptă cu toate puterile să le mențină.

Continuare în pagina 6

Marius MARINESCU
www.ziarulploieștii.ro

LUMEA COPIILOR... TEMBELI

Haideți să facem un mic exercițiu de imaginație. Cum credeți că arătau mai marii zilei atunci când erau mici, să zicem…în clasele primare!? Ha! Acum să vă văd, adică să vedem, dacă avem aceeași imagine în minte.

Iohannis: grăsunel, piele albă, nu făcea sportul pentru că îl lua amețeala, învăța pentru că îl băteau părinții, copia

dar nu dădea la nimeni, pârâcios, cel mai sârguincios elev de serviciu.

Ciolacu: avea barbă din clasa a doua, timid, nu prea ieșea din clasă în pauze, ăsta este și motivul pentru care făcea pipi pe el, în bancă, ghicea perfect ultimul cuvânt din fraza profesorului, a fost la olimpiadă la muzică și de atunci a căpătat încredere în el și porecla de Ciripel;

Câțu: haios, nu stătea niciodată în banca lui, ridica mâna chiar dacă nu știa răspunsul, primul la fugă, stergea tabla de cretă ca să nu zică nimeni că nu a ieșit la tablă, mânca mâncarea cu care venea la școală atunci când pleca acasă;

Ponta: tocilar, îl băteau toți pentru că avea gura mare, ăsta era și motivul pentru care stătea în pauze la ușa cancelariei; nu sufla nimănui, era cel mai bun la citire pentru că vorbea tare și rar, la sport se juca cu mingea la perete, singur sau cu colegul lui de bancă;

Simion: nu mi-l pot imagina făcând școala, sau cel puțin nu îl văd terminând decât școala ajutătoare și, mai târziu, cea de corecție;

Băsescu: pus tot timpul pe șotii, mânca mâncarea colegilor, era bun la geografie, doar la geografie, țopăia, țipa sau avea zile când adormea în timpul orei cu capul pe bancă, nu era nici cel mai prost dar nici cel mai bun, trăgea fetele de codițe și apoi le scuipa;

Cioloș: mutulică al clasei, nu copia, sufla dacă știa, mergea la toate opționalele, s-a îndrăgostit din clasa I de doamna învățătoare, nu facea nici el sport pentru că îi venea sângele în cap și leșina;

Continuare în pagina 3

PLOIEȘTIUL PRINDE CULOARE!

Maria BOGDAN; *www.ziarulploieștii.ro*

Întâmpinăm vara cu veselie și un plus de culoare. Pietonalul din centrul orașului, parte din ceea ce numim Pasajul „Nichita Stănescu”, a fost decorat cu 400 de umbrele colorate și coloane de flori ridicate pe stâlpișorii care și iluminează zona noaptea. Zicem și noi: măcar să privim ceva frumos, dacă pe jos ne este greu să ne uităm, asta apropo de starea necorespunzătoare în care arată curățenia din oraș!

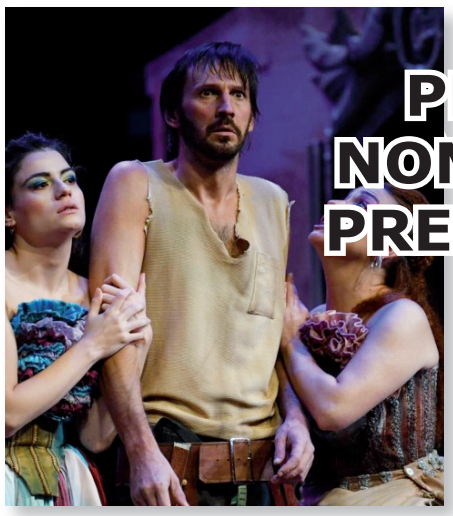

ACTOR PLOIEȘTEAN, NOMINALIZAT LA PREMIILE UNITER

Actorul Bogdan Farcas, de la Teatrul „Toma Caragiu”, a fost nominalizat la categoria „Cel mai bun actor în rol principal”, în cadrul celei de-a XXIX-a ediții a Galei Premiilor UNITER, pentru rolul Titta Nane, din spectacolul Gâlcevile din Chioggia, în regia lui Vlad Trifas. Juriul de nominalizări din acest an a fost alcătuit din criticii de teatru Oana Cristea Grigorescu, Claudiu Groza și Cristina Rusiecki. Gala UNITER 2021 va avea loc în luna iulie, la Sala Mare a Teatrului Național „I.L. Caragiale”, din București. Până atunci, ploieștenii pot vedea piesa pe 5 si 6 iunie, biletele putând fi achiziționate de la Agenția de Bilete a Teatrului.

Mă doare-n băşcălie!

Gigolo de Bragadiru, l-am numit pe Eugen Orlando Teodorovici, a ajuns să-i plângă pe liberali: *„pentru ca finalul primilor 30 de ani de democrație românească să fie apoteotic, liberalii vor trebui să aleagă în funcția de președinte al PNL, partidul istoric al Brătienilor, între ... Ludovic și Cîțu”*. Acuma, ce să-ți zic, nu mi-e rușine nici de voi, cu Ciolaci, Dăncile și alte Poante...

-Se crede subtil,
Deștept și abil.
De el vă feriți,
Să nu vă molipsiți.

Continuare în pagina 2

NICOLAE CONSTANTIN VA ANTRENA PETROLUL PLOIEȘTI

Nicolae Constantin este, începând de la mijlocul săptămânii trecute, noul antrenor principal al Petrolului Ploiești, fostul jucător și „căpitan” al acestui club semnând un angajament valabil pentru următorii doi ani.

„Sunt fericit, pentru că m-am întors acasă!. Am venit cu bucurie și cu dorința să facem treabă și să readucem Petrolul acolo unde îi este locul. Nu va fi ușor, dar cu multă muncă și cu inteligență sunt convins că vom reuși să facem acest lucru”, a spus Nicolae Constantin.

Continuare în pagina 12

ACTUALITATE pagina 4
În 2021, Apa Nova ar trebui să facă investiții de peste 12 mil. lei

ACTUALITATE pagina 5
Aleșii au refuzat reorganizarea Primăriei Câmpina

ȚARA DE DINCOLO DE ȚARĂ pagina 8
Chișinăul în preajma unui moment istoric. Îl fructifică sau îl ratează?

MOZAIC pagina 11
Afecțiunile gurii - Durerile de dinți

Ziarul Ploieștii
ISSN: 1223 2653
FONDATOR:
Ioan MARINESCU
DIRECTOR GENERAL:
Marius MARINESCU
DIRECTOR EDITURĂ:
Grigoraș NIȚĂ
DIRECTOR TEHNIC:
Dan Ionuț MARINESCU
COFONDATOR:
Ioan GROȘESCU
DTP: Iolanda ENESCU, Livia CAZAN
SENIOR EDITOR:
Maria BOGDAN
REDACTORI:
El. ȘERBAN, P. NIȚOI, V.D. TOTH, Daniel LAZĂR, Eva PODEANU, Roxana TĂNASE, Miruna BOGDĂNESCU, Victor COBĂSNEANU
CORESPONDENT REPUBLICA MOLDOVA: Nicolae MISAIL
CULEGERE: Pia ROTARU
TIPOGRAFIE/PUBLICITATE:
Gabriel CĂLIN, Georgiana MARINESCU, Claudia CRUCEANU, Andrei SOTIR, Raluca IONESCU, Elena BAICU, Constantin COJOCARU, Ionaș GAVRILĂ, Ștefan RADU, Mihaela BIRO, Gabriel GHEORGHE, Cătălina ȘTEFAN, Adriana POPA, Ioana OPREA, Dan DINU
Adresa: Ploiești, str. Diligenței nr. 18
www.ziarulploieștii.ro
e-mail: ziarul_Ploieștii@yahoo.com
https://facebook.com/ZiarulPloieștii/
https://facebook.com/
Casa de Presa Ploieștii
Editor: SC Sprinten Infomar SRL
Potrivit CODULUI PENAL, răspunderea pentru conținutul textelor publicate aparține autorilor.

OFERTĂ DE PUBLICITATE ÎN ZIARUL PLOIEȘTII

Caseta publicitară pe prima pagină:
• tipar policromie
- 12, 5 RON/cm² + TVA
Caseta publicitară pe pagină interior:
• tipar o culoare
- 3 RON/cm² + TVA
Caseta publicitară pe ultima pagină:
• tipar policromie
- 12, 5 RON/cm² + TVA
Materiale de promovare:
• 2300 caractere, font 15 pt
- 150 RON + TVA / 1/4 pagină de interior

Mă doare-n bășcălie!

continuare din pagina 1

pamflet de E. Pilaff; *www.ziarulploieștii.ro*

Primarul PSD al comunei constănțene Limanu, Daniel Gheorghe Georgescu, i-a „recomandat” premierului Cîțu

să renunțe la ideea de a-și petrece chiar și o singură noapte în Vama Veche, fiindcă aici nu sunt bani care să fie primit cu „pâine și sare”. În replică, Florin Cîțu i-a transmis că va merge în orice stațiune din România va dori și nu îl poate opri niciun primar de la așa ceva. Bre, Gheorghiță, hello, ți-ai tras Vama pe nume propriu, ai venit cu ea de acasă?

-Bă, Gheorghiță, fără carte
Și-au făcut și-alții palate.
Dar niciunul pân` la tine
N-a luat sat în stăpânire!

Ministrul Culturii, Bogdan Gheorghiu, se laudă că legea inițiată împreună cu Alina Gorghiu, prin care se instituie sărbătoarea colindului românesc,

în perioada 6-31 decembrie, a fost votată în Parlament. Văleu, muică, nu ne dai și o lege când să ne legăm șireturile, cum să respirăm, să ne suflăm nasul ori cum să înroșim ouăle de Sf. Paști? Gheorghiule, dar ce faci bre, cu Capra, care se cântă pe 1 ianuarie, pe aia o interzici?

-Ța, ța, ța, căpriță, ța,
Nu te da, nu te lăsa,
Dacă te-o opri Bogdan,
Pune-i coarne de plăvan...

Vrând să arate că nu e chiar bâtă, George Simion a recitat niște versuri ale unui

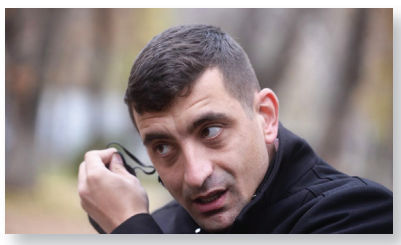

oarecare trubadur necunoscut, Marian Bamboi, spunând că sunt scrise de Eminescu: „*Marele nostru Eminescu avea o poezie care se potrivește foarte bine votului de astăzi, votului vostru, pentru că noi nu votăm pentru împrumuturi: Rușine să vă fie-n veac,/Că v-ați trădat străbunii,/ De parcă n-ați fi pui de dac,/Ci rude-ați fi cu hunii!*” Bine, Simioane, te cred, nu știi nimic, treci în bancă, nota 4, dar uite cum ți-ar zice ție Marele Bamboi:

-Rușine să-ți fie în veac,
Că n-ai habar de Eminescu.
La tine însă nu e leac,
Că ești Dobitocescu!

Fostul prim-ministru al PSD, Mihai Tudose, îl acuză pe Cîțu că aruncă țara în prăpastie: „*Duduie, Cîțule, duduie? Vezi că face bum! În țara asta vlăguită de pandemie există și un român fericit. Cu nonșalanța iresponsabilității, ne spune de la obraz că economia stă nu bine, ci atât de bine că suntem unici în UE. Nu doar că am recuperat ce s-a pierdut din cauza pandemiei, ci ne ducem de-a dreptul spre boom economic. De ce o mai fi nevoie să ne împrumutăm atunci în neștire? Pentru că ne permitem, răspunde contabilul groazei.*”Acum, zi sincer, când te apuci de scris, cam câte grade zici că ai?

-De când e lumea, e o artă:
Râde hârb de oală spartă.
Dar nu-i vorba de venin,
Ci de țuică sau de vin!

Codrin Ștefănescu a înnebunit că Liviu Dragnea nu a fost eliberat: „*Sunt siderat! Este supus unor abuzuri și ilegalități inimaginabile într-o democrație! Zi de zi, clipă de clipă! Se recuzează instanțe, se ignoră decizii judecătorești, se interpretează legi clare, se calcă în picioare toate principiile morale și de drept constituțional! Doar să nu iasă din închisoare! Ca să înțelegeți cât de mult le este frică de acest OM! Inclusiv celor din «noul» PSD,*

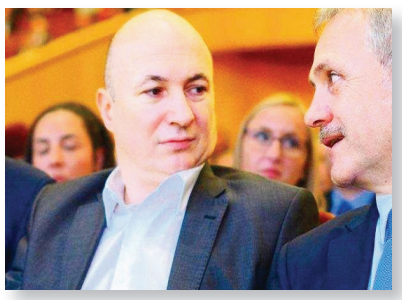

condus de securicii lui Ciolacu!”.

-Dorul el nu și-l alină,
După Dragnea, vai, suspină.
Ia, Codrine, sfatul meu,
Du-te și tu la bulău!

Celebrul tenisman Ilie Năstase e supărat rău că primarul Bucureștiului nu-i dă și lui un loc pentru statuie: „*România nu acordă niciun respect campionilor! Nadia Comăneci nu*

are statuie, o are în America! Eu încerc de nu știu câte luni să mă apropii de primarul Capitalei, mi-a făcut Ciprian Marica o statuie, care îmi este naș. Vreau să o pun și eu acolo unde trece lumea.” Nea Ilie, zi merci, bre, că în țara asta numai morții au statui, deci fii mulțumit că încă trăiești!

- Mare sportiv o fi Ilie,
Bun îi și la jonglerie:
Când nevestele îl lasă
Vrea statui, să le dea clasă...

Tare de tot ministrul liberal de Interne, Lucian Bode: „*Începând de azi, 27 mai, prin numirea la conducerea Direcției*

Generale Anticorupție a domnului Liviu Vasilescu, chestor principal de poliție, în vârstă de 53 de ani, polițist cu o vastă experiență operativă și managerială, o persoană respectată în sistem, se face încă un pas important în atingerea obiectivului asumat de a construi instituții puternice și eficiente.” Bun, nene, dar numai că nu spui care sistem: al vostru sau al interlopilor? Că, na, Vasilescu e ăla care a fost filmat, anul trecut, când s-a întâlnit cu membri ai clanului Duduianu! Și acum tu îl pui să lupte împotriva clanurilor?

-De când e țărișoara asta,
Avem ziua și năpasta:
Hoțul te are la mână,
Iară lupu-i șef la stână.

Delir a la Șoșoacă: „*Mulți cercetători spun că vaccinul afectează genomul uman, ceea ce înseamnă că-l înlocuiește pe Dumnezeu și modifică structura ADN-ului, nu veți mai fi oameni! Vaccinul provoacă avorturi, sterilitate. Experimentul va dura până în decembrie 2023. Mă întreb câte femei vor mai putea procrea în viitor… Rog copiii din România, rog adolescenții să nu se ducă la vaccinare!*”

-Uitându-mă la tine, dragă,
Am o vagă bănuială.
La cât ești de aiurită,
Tu te-ai vaccinat de mică!

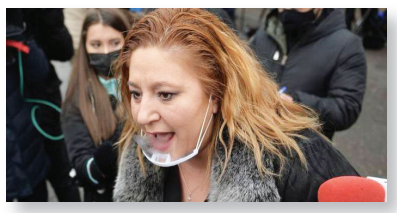

OFERIM TOATĂ GAMA DE SERVICII DE TIPAR OFFSET:
FLYERE, PLIANTE, BROȘURI, REVISTE, ZIARE, CATALOAGE, MAPE DE PREZENTARE, CĂRȚI DE VIZITĂ, FOI CU ANTET, PLICURI, AFIȘE, ORICE TIP DE FORMULAR FINANCIAR-CONTABIL PERSONALIZAT, AGENDE ȘI CALENDARE PERSONALIZATE!

Săptămâna pe scurt

PERCHEZIȚII LA PERSOANE BĂNUITE DE TRAFIC DE DROGURI

Polițiștii de combatere a criminalității organizate, împreună cu procurorii D.I.I.C.O.T.- S.T. Ploiești, au efectuat 11 percheziții domiciliare, în județul Prahova, la persoane bănuite de trafic de droguri de risc (cannabis). Începând cu luna iunie 2018, polițiștii au documentat activitatea unei grupări infracționale, formată din 11 persoane, ce ar fi acționat în județul Prahova. „Din cercetări a reieșit faptul că membrii grupării ar fi comercializat cannabis către consumatori,

până în prezent fiind identificate 54 de persoane care s-ar fi aprovizionat cu droguri pentru consum, de la membrii grupării. În urma percheziților domiciliare, polițiștii au ridicat aproximativ 170 de grame de cannabis, 177 de semințe de cannabis, 30.000 de lei, 12 telefoane mobile, 2 cântare, bunuri și ustensile folosite la porționarea, ambalarea și consumul drogurilor”, a precizat IPJ Prahova. 65 de mandate de aducere au fost puse în aplicare, persoanele fiind conduse la sediul D.I.I.C.O.T. – S.T. Ploiești, pentru audiere. La activități, au participat jandarmi din cadrul Grupării de Jandarmi Mobile „Matei Basarab” Ploiești.

PETRECERE PRIVATĂ ÎNTRERUPTĂ DE POLIȚIȘTI

Polițiștii din cadrul Poliției orașului Mizil s-au autosesizat cu privire la faptul că, la un imobil de pe raza localității este organizată o petrecere privată, organizată pentru sărbătorirea unei zile de naștere. Evenimentul a fost întrerupt, iar participanților li s-a adus la cunoștință faptul că organizarea/participarea la evenimente este interzisă. „Totodată, au fost aplicate 36 de sancțiuni contravenționale conform Legii nr. 55/2020, cu amenzi în valoare totală de 19.000 de lei”, a precizat IPJ Prahova.

MINUNE MARE: PALATUL DE JUSTIȚIE E POSIBIL SĂ FIE GATA ÎN IUNIE!

Miruna BOGDĂNESCU; *www.ziarulploieştii.ro*

Deputatul prahovean Cătălin Predoiu, fost ministru al Justiției în două mandate, plus un an în Guvernul Orban, i-a solicitat actualului ministru, Stelian Ion, să îi comunice stadiul realizării și acțiunile întreprinse în anul 2021 în vederea finalizării „Palatului de Justiție Prahova." Glumind, acum doar nu i-o cere să facă în câteva luni ce n-a fost domnia sa în stare aproape 9 ani și tot ministerul vreme de 24 de ani! În fine, Predoiu se laudă că, în 2020, a alocat suma de 23,8 milioane de lei pentru finalizarea investiției și 11 milioane lei pentru primele dotări (mobilier, echipamente informatice etc).

Dar, atenție, aflăm că există speranțe și pentru cea mai lungă investiție post-comunistă din România: la 1 aprilie, antreprenorul general a predat către beneficiar (Curtea de Apel și Tribunalul Prahova) toate spațiile de la etajele 3, 4 și 5 ale clădirii, iar pe 21 aprilie, a mai avut loc o recepție parțială pentru etajele 1, 2 și demisol (spațiile de arhivă). Predoiu a mai arătat că, dacă nu vor exista sincope legate de activitatea antreprenorului, predarea integrală a clădirii se va putea efectua în cursul lunii iunie 2021.

INVESTIȚII MODESTE LA SC „HALE ȘI PIEȚE"

Maria BOGDAN; *www.ziarulploieştii.ro*

La SC „Hale și Piețe", bugetul de venituri va fi, în 2021, în sumă de 13,22 milioane de lei, iar cel de cheltuieli, în cuantum de 12,81 mil. lei. Veniturile provin din redevențe și chirii (8,97 mil. lei) și exploatare (4,04 mil. lei). Din totalul bugetului, 6,8 mil. lei (53%) înseamnă cheltuieli de personal. Aici însă directorii au rezervată o sumă anuală de plată de 456.000 lei (38.000 lei/lună), iar consiliul de administrație- de 170.000 lei (14.166 lei/lună). Ca lucrări de investiții, să nu vă așteptați la mare lucru în acest an, mai ales pentru acea promisă piață de la Halele Centrale. Sunt intervenții minore, cum ar fi (n.n. sumele sunt fără TVA): lucrări la Piața Malu Roșu și sediu, în vederea obținerii autorizației de incendiu-75.000 lei; modernizare instalație de încălzire la sediul administrativ-110.000 lei; instalare sisteme de supraveghere video în zona de parcare Halele Centrale, Piața Centrală și Obor-78.500 lei; sistem de detecție, semnalizare și avertizare incendiu Halele Centrale-40.000 lei; grupuri sanitare la Piața Nord, Malu Roșu, 9 Mai și Obor-68.000 lei; instalație de brumizare la Piața Centrală, Nord, Vest-40.000 lei; sistem iluminare Halele Centrale-20.000 lei. De remarcat că suma cea mai mare merge, evident, către sediul administrativ...

Marius MARINESCU
www.ziarulploieştii.ro

LUMEA COPIILOR... TEMBELI

continuare din pagina 1

Nicușor Dan: bun la matematică, ciufulit, plângăcios, pârâcios, ofticos, nu venea cu mâncare de acasă pentru că descoperise codul de la automatul cu dulciuri și sucuri de pe holul școlii și subtiliza mâncarea în timpul orelor, când cerea voie la baie;

Șoșoacă: grăsuță bine, la serbare era pusă să țină recuzita, plângăcioasă, facea sportul mereu, unde alerga până îi zicea doamna "stop!", a repetat clasa a treia pentru că nu au lăsat-o părinții la școală, de frica zvonului că se fură copii de către cei cu circul din sat, pentru a-i lua ca hrană pentru animale;

Arafat: primele opt clase nu le-a făcut din cauza condițiilor din Siria, așa că a intrat direct la facultate, însă există mărturii că atunci când era mic se juca cu pietrele prin nisip, făcând ca ambulanța;

Orban: gălăgios, îl ducea mintea dar nu învăța pentru că îi luaseră ai lui orgă și toată noaptea exersa, sperând că o să ajungă când va fi mare ca Dida Drăgan, sărea cel mai bine la capră, fuma din clasa a treia, bea din a patra și se bătea cu cei din a cincea.

….ei bine, lor și celor ca ei, le urez, cu ocazia zilei de 1 Iunie, un duios "la mulți ani!" copii tembeli!

LISTA ȘCOLILOR DIN PLOIEȘTI UNDE SE VOR FACE LUCRĂRI DE REPARAȚII CURENTE

Maria BOGDAN; *www.ziarulploieştii.ro*

Consiliul Local a aprobat lista cu lucrările de reparații curente, prioritare, propuse a fi executate în anul 2021 la unitățile de învățământ preuniversitar de stat și antepreșcolar Ploiești. Atenție, prezența unor școli în anexa hotărârii nu înseamnă neapărat că unitatea va beneficia de intervenții. În documentul adoptat apare sintagma „în funcție de alocația bugetară", salvatoare în cazul în care vor rămâne lucrări neexecutate. Municipalitatea își propune totuși să realizeze diverse intervenții la 16 colegii sau licee, 25 de școli gimnaziale, 32 de grădinițe și 6 creșe, după cum urmează:

-colegii și licee: CN „IL Caragiale", CN „Mihai Viteazul", CN „Al. I. Cuza", Colegiul „Spiru Haret", CN „Nichita Stănescu", Colegiul Național Pedagogic „Regina Maria", Colegiul de Artă „Carmen Sylva", Colegiul Economic „Virgil Madgearu", Liceul Tehnologic Lazăr Edeleanu, LT de Transporturi, LT „Elie Radu", LT „Toma Socolescu", Liceul Tehnologic și de Servicii „Sf. Apostol Andrei", Liceul Tehnologic și Administrativ „Victor Slăvescu", Liceul Tehnologic „1 Mai", Liceul Tehnologic „Anghel Saligny";

-școli gimnaziale: Școala Gimnazială nr. 19, Școala Primară nr. 22, școlile „Radu Stanian", „Toma Caragiu", „Elena Doamna", „Candiano Popescu", Școala Gimnazială nr. 13, „Grigore Moisil", „George Cosbuc", „Rares Vodă", „Nicolae Titulescu", „Florin Comișel", „Sf. Vasile", „Mihai Eminescu", „Anton Pann", „Ioan Grigorescu", „Sf. Vineri", „Andrei Mureșanu", „HM Berthelot", „Nicolae Bălcescu", „George Emil Palade", „IA Basarabescu", „Profesor Nicolae Simache",„Ienăchiță Văcărescu";

-grădinițe: grădinițele cu program normal nr. 4, 5, 8, 10, 11, 50,51, „Nichita Stănescu", „Sf. Arh. Mihail și Gavril", „Cheița de Aur", „Căsuța cu Povești", grădinițele 20, 21, 23, 24, 26, 28, 30, 32, 33 și grădinițele cu program prelungit nr. 35, 38, 39, 40, 47, „Raza de Soare", „Sf. Mucenic Mina", „Sf. Stelian", „Crai Nou", „Dumbrava Minunată", „Scufița Roșie" și „Licurici";

-creșe: creșa Upetrom și creșele 10, 23, 39, 40 și 49.

PESTE 75% DIN BUGETUL TCE SE DUCE PE SALARII

Elena ŞERBAN; *www.ziarulploieştii.ro*

Consiliul Local Ploiești a aprobat bugetul de venituri și cheltuieli pentru anul 2021 al SC Transport Călători Express S.A. Ploiești, instituție aflată în subordinea legislativului municipal, în sumă de 84,808 milioane de lei, în creștere cu 20 de mil. lei față de anul trecut, la venituri și cu aproximativ 2 mil. lei, la cheltuieli. Bugetul de venituri este compus în mod covârșitor din subvenții de la Primăria Ploiești pentru transportul total sau parțial gratuit acordat anumitor categorii de beneficiari (pensionari, elevi, studenți, persoane cu dizabilități etc.). Cât privește cheltuielile, cea mai mare sumă, de 64,24 mil. lei, merge către cheltuielile de personal, ceea ce înseamnă 75,74% din totalul bugetului.

Săptămâna pe scurt

ACCIDENT LA PĂULEȘTI

Accidentul rutier s-a produs pe DJ 155, pe raza localității Păulești, după ce două autoturisme au intrat în coliziune. La fața locului s-au deplasat echipaje ale Poliției, ale Serviciului de Ambulanță și ale ISU Prahova. În urma impactului, trei persoane au fost rănite. Este vorba despre cei doi conducători auto în vârstă de 60 de ani, respectiv 58 de ani, cât și o pasageră în vârstă de 50 de ani. Unul dintre conducătorii auto, un bărbat în vârstă de 60 de ani, a fost testat cu aparatul etilotest, iar rezultatul a fost de 0,08 alcool. Traficul rutier a fost deviat pe DJ 102.

ȘOFER BEAT ȘI FĂRĂ PERMIS, ACUZAT CĂ A LOVIT AUTOSPECIALA POLIȚIEI

Un echipaj de poliție din cadrul Secției de Poliție Rurală Blejoi, aflat în exercitarea atribuțiilor de serviciu, a observat un conducător auto care, la vederea autospecialei de poliție, a sărit peste o bordură și a continuat deplasarea pe direcția giratoriu suspendat Păulești către Blejoi. Polițiștii au procedat la urmărirea autoturismului în care se afla un bărbat și o femeie, având în funcțiune mijloacele acustice și luminoase. „Ulterior, urmărirea a continuat până la intersecția cu sens giratoriu DN1 A și prelungirea străzii Văleni, moment în care conducătorul auto a acroșat autospeciala de poliție aflată în urmărire. Conducătorul a fost oprit pe o stradă din municipiul Ploiești, după ce a fost interceptat de polițiști. Întrucât bărbatul emana halenă alcoolică acesta a fost testat cu aparatul etilotest, rezultatul fiind de 0,58 mg/l alcool pur în aerul expirat. Totodată, din cercetări, polițiștii au stabilit că bărbatul de 41 de ani nu posedă permis de conducere pentru nicio categorie de vehicule", a precizat IPJ Prahova. În urma evenimentului nu a fost rănită nicio persoană. „În cauză, se efectuează cercetări în cadrul unui dosar penal deschis pentru săvârșirea infracțiunii de conducerea unui vehicul sub influența alcoolului și conducerea unui vehicul fără permis de conducere", a mai anunțat IPJ Prahova.

ACCIDENT GRAV PE DN1A, LA BLEJOI

Accidentul rutier s-a produs pe DN1A, la Blejoi, la podul spre Boldești, după ce două autoturisme, o dubă și un autotren au intrat în coliziune. În evenimentul rutier au fost implicate nouă persoane. La fața locului s-au deplasat mai multe echipaje ale Poliției și ale ISU Prahova. Patru adulți și trei minori au fost transportați la Unitatea de Primiri Urgențe a Spitalului Județean de Urgență Ploiești. Traficul rutier a fost deviat pe DJ 250 Bucov-Boldești Scăieni.

SGU SE DOTEAZĂ CU UTILAJE

Maria BOGDAN; *www.ziarulploieştii.ro*

Primăria Ploiești va efectua în acest an cheltuieli de 1,74 milioane lei (cu TVA) pentru cumpărarea mai multor utilaje care să intre în dotarea SC Servicii de Gospodărire Urbană Ploiești SRL. Practic, achiziția este considerată majorare a capitalului social al SGU, prin aportul în numerar de către asociatul unic, respectiv, municipalitatea. După lista de cumpărături am putea trage concluzia că SGU va deveni, pe alocuri, un fel de prestator de servicii și pentru populație (vezi ultimele achiziții), nu doar pentru administrație. Iată însă ce ar urma să intre în inventarul SGU: autoutilitare-4 bucăți (672.326 lei total, 168.081 lei/bucata); tractor pentru cosit iarba-1 bucată (22.990 lei); plug-1 (6.188 lei); mașini de măturat strada-3 (185.640 lei/61.880 lei bucata); aspirator de frunze portabil -6 (71.386 lei/11.897 lei/buc.); mașină universală de tâmplărie-1 (32.725 lei); mașină de găurit-1 (6.188 lei); fierăstrău panglică -1 (6.783 lei); mașină de șlefuit-1 (6.545 lei); autoutilitară 3,5 to traker-1 (237.354 lei); set scule electrice -1 (23.800 lei); mașină mortuară -1 (374.850 lei); capac frigorific sicriu-12 (92.820 lei/7.735 lei/buc.).

SISTEM DE SUPRAVEGHERE VIDEO PE DÂMBU

Elena ŞERBAN; *www.ziarulploieştii.ro*

Primăria Ploiești a plătit către firma Elconet 13.900 lei, fără TVA, pentru montarea sistemului de supraveghere video a pârâului Dâmbu, pe o anumită porțiune a sa. Echipamentele au costat și ele 15.099 lei (fără TVA). Rămâne de văzut dacă soluția municipalității va avea efectul scontat, adică dacă va conduce la păstrarea în stare cât de cât curată a albiei, având în vedere că de regulă aici riveranii și nu numai aruncă tot felul de gunoaie, făcând cursul de apă unul dintre cele mai mizerabile locuri din oraș. La ultima ședință a Consiliului Local, a fost votat procesul verbal de recepție a fazei I a lucrării, sistemul fiind înscris totodată în domeniul public și transmis în administrare către Poliția Locală Ploiești.

PRAHOVA VA ÎMPĂRȚI CU ALTE CINCI JUDEȚE 2 MILIARDE DE EURO

Miruna BOGDĂNESCU; *www.ziarulploieştii.ro*

Parlamentul European a votat Fondul pentru o Tranziție Justă (JTF), în valoare de 17,5 miliarde de euro, bani care se vor împărți între statele membre. Acesta va ajuta țările UE să treacă mai ușor peste impactul social și economic al tranziției către neutralitatea climatică, fiind strâns legat de aplicarea Pactului verde european. Ca să fim mai expliciți, JTF are rolul de a ajuta în principal regiunile europene puternic dependente de industriile extractive pentru a face mai ușor trecerea către o economie mai diversificată și mai puțin poluantă. Pachetul cuprinde 7,5 miliarde euro din cadrul financiar multianual 2021-2027 și 10 miliarde euro din Instrumentul de redresare al Uniunii. Pentru a fi eligibile, proiectele trebuie să pună accentul pe diversificarea economică, reconversia profesională sau crearea de locuri de muncă ori trebuie să contribuie la tranziția spre o economie europeană sustenabilă, neutră din punct de vedere climatic și circulară. Fondul va sprijini și microîntreprinderile, incubatoarele de afaceri, universitățile și institutele publice de cercetare, precum și investițiile în noile tehnologii energetice, eficiența energetică și mobilitatea locală durabilă. Din România, vor primi bani 6 județe: Gorj, Hunedoara, Dolj, Galați, Mureș și Prahova. Suma pusă la dispoziție este de aproximativ 2 miliarde de euro, cea mai mare parte a sumei venind din JTF, iar peste 260 de milioane de euro vor fi cofinanțare națională.

PESTE 12 MILIOANE DE LEI IROSITE DE RASP

Maria BOGDAN; *www.ziarulploieştii.ro*

De unăzi vreme, primarul Andrei Volosevici își punea întrebarea dacă Regia Autonomă de Servicii Publice (RASP) își mai justifică existența. Răspunsul nu l-am auzit. Ceea ce știm însă sigur este că și anul acesta vom finanța cu 12,46 milioane de lei această instituție de nefăcut nimic! Ba ceva tot face, plătește salarii de 9,97 mil. lei, adică 80% din suma pusă la dispoziție! Având în vedere că aici sunt 113 angajați, câștigul mediu lunar se ridică la 6.459 lei. RASP plătește contractul de mandat (director și alte organe de conducere și control) cu 394. 400 lei/an. Asta pesemne pentru meritul de a face investiții de 41.100 lei? Și de a coordona achiziția de bunuri și servicii, în valoare de 2,63 mil. lei?

ÎN 2021, APA NOVA AR TREBUI SĂ FACĂ INVESTIȚII DE PESTE 12 MIL. LEI

Elena ŞERBAN; *www.ziarulploieştii.ro*

În ultima ședință a legislativului municipal, a fost aprobată comisia de negociere a contractului de concesiune încheiat cu societatea Apa Nova Ploiești SRL, în următoarea componență: Nicolae-Vlad Frusina, Iulian Bolocan, Gheorghe Sîrbu-Simion, Costel Andreescu și Răzvan Enescu. Aceasta va fi completată cu reprezentanți ai executivului numiți prin dispoziția primarului, care nu vor avea însă drept de vot. Rolul comisiei este de a negocia propunerea de investiții suplimentare în sistemul public de alimentare cu apă și de canalizare în oraș și modificarea în mod corespunzător a contractului de concesiune. În anul 2020, Apa Nova declară că a realizat investiții în sumă de 4.586.423 lei, dintr-un planificat aproape dublu. Diferența necheltuită, de 4.223.138 lei, va fi folosită în anul 2021 pentru lucrări de investiții specifice fondului de lucrări aprobat în anul 2020, pentru lucrările în curs de finalizare. Pentru 2021, Apa Nova și-a propus să efectueze lucrări în valoare de 8.240.319 lei, la care se adaugă, evident, banii necheltuiți anul trecut, astfel încât fondul de lucrări din 2021 va fi de 12.470.538 lei

Săptămâna pe scurt

CONTROALE ÎN CINCI LOCALITĂȚI DIN PRAHOVA

Inspectoratul Județean de Poliție Prahova a anunțat derularea unei acțiuni de control în localitățile Blejoi, Păulești, Bucov, Bărcănești și Târgșoru Vechi, cu scopul principal de asigurare a unui climat de ordine publică și siguranță rutieră, precum și verificarea modului de respectare a prevederilor legale în vigoare, pentru prevenirea răspândirii infecției cu virusul SARS-COV-2. „La acțiune au fost angrenați peste 70 de polițiști din cadrul structurilor de ordine publică, poliție rutieră, investigații criminale, investigarea criminalității economice, arme, explozivi substanțe periculoase și biroului pentru protecția animalelor. Astfel, în cadrul activităților desfășurate, au fost legitimate peste 300 de persoane și controlate peste 240 de autovehicule, totodată fiind efectuate și 64 de testări alcooltest. De asemenea, au fost verificați și 20 de agenți economici", a precizat IPJ Prahova. Pentru neregulile constatate, polițiștii au aplicat 94 de sancțiuni contravenționale, mare parte pentru abateri la regimul rutier. „Valoarea sancțiunilor depășește 21.000 de lei, iar ca măsuri complementare au fost reținute 5 permise de conducere și 4 certificate de înmatriculare", a anunțat IPJ Prahova.

BĂRBAT MORT, DUPĂ CE A FOST LUAT DE O VIITURĂ

Polițiștii au fost sesizați de către o persoană cu privire la faptul că un localnic a fost observat că a fost luat de viitură în zona comunei Adunați, viitură produsă pe pârâul Provița. Mai multe echipaje de pompieri, dar și de polițiști au demarat căutările în zonă, iar la fața locului au fost demarate cercetări pentru a se stabili circumstanțele în care s-a petrecut evenimentul. În urma verificărilor efectuate de polițiști a fost stabilit faptul că este vorba despre un bărbat de 65 de ani. „Din nefericire, bărbatul a fost declarat decedat de cadrele medicale sosite la fața locului", a precizat IPJ Prahova.

Ziarul Ploiestii
3 - 9 iunie 2021

PRIMĂRIA SINAIA VA CUMPĂRA VILA CAROLA

Maria BOGDAN; *www.ziarulploieştii.ro*

Consiliul Local Sinaia a adoptat inițiativa primarului Vlad Oprea pentru cumpărarea monumentului istoric Vila Carola. Prețul anunțat de vânzare, deunăzi vreme, pornea de la 525.000 euro. Aceasta va fi redată circuitului public după o renovare consistentă. Situată pe str. Octavian Goga nr. 19, vila își leagă numele, printre altele, de Yehudi Menuhin. Pe unul dintre site-urile din Sinaia, aflăm următoarea istorioară a vilei: *„a fost ridicată în anul 1896 de fostul valet al prințului Dimitrie Ghica, austriacul Jóseph Ungarth. Acesta era, la 1870, primul „hotelier" al comunei Podul Neagului (Sinaia avea să fie atestată ca oraș la 1 decembrie 1874). Însărcinat să administreze unicul hotel din Sinaia, Caraiman, Ungarth avea să își dezvolte ulterior propria afacere, construind această vilă și închiriind camerele în regim de pensiune. Luxul și confortul au reprezentat cuvintele cheie pentru toți cei care se retrăgeau la Vila Carola. La acea vreme, parcul vilei era întreținut de un grădinar, exista o trăsură a pensiunii care permitea vizitatorilor să se plimbe spre locațiile dorite, iar un cal era pus la dispoziția celor care doreau să învețe să călărească. Micul hotel poartă numele fiicei lui Jóseph Ungarth, Carola, cea care avea să devină ani mai târziu soacra marelui filosof Constantin Noica. Hotelul avea să fie și locul secret de întâlnire al Elenei Lupescu și Carol al II-lea. În 1927, camerele lui îl cazau și pe cunoscutul dirijor și violonist Yehudi Menuhin. Acesta avea să petreacă la vârsta de 11 ani două luni drept oaspete al Vilei Carola, timp în care frecventa Vila Luminiș, pentru lecțiile de vioară oferite de George Enescu."*

PREMII CÂȘTIGATE LA TÂRGOVIȘTE DE TINERII PRAHOVENI

Miruna BOGDĂNESCU; *www.ziarulploieştii.ro*

În perioada 28-30 mai 2021 a fost organizată, la Târgoviște, prima ediție a Festivalului Național de Interpretare Vocală și Instrumentală „Glasul Valahiei". La concurs au participat și elevii prof. Cristina Nicoleta Stanescu, din cadrul Fabis Art School Ploiești. Aceștia s-au întors cu brațele pline de premii:

-Categoria 6-7 ani: Stănilă Andreea-premiul al III-lea și Barbu Alessia-mențiune;

-Categoria 9-10 ani: Danciu Grațiela-premiul I;

-Categoria 10-11 ani: Schiopu Cristina-premiul al III-lea;

-Categoria 14-15 ani: Bocan Ștefania și Paraschivoiu Timeea-premiul I, Fieraru Nerea-premiul „Glasul grupei"! Juriul a fost unul profesionist, format din Ozana Barabancea, Simona Dinescu, Nicoleta Vasile, Cristina Dan și Yuriy Tsiple Yura. Concursul a reunit tineri talentați din 18 județe, festivalul fiind organizat de Centrul Cultural Artist pentru Artă, în parteneriat cu Liceul de Arte „Bălașa Doamna", Universitatea „Valahia" și Arhiepiscopia Târgoviștei.

ALEȘII AU REFUZAT REORGANIZAREA PRIMĂRIEI CÂMPINA

Elena ŞERBAN; *www.ziarulploieştii.ro*

Consilierii locali din Câmpina au respins proiectele propuse de către primarul independent Alin Moldoveanu care vizau reorganizarea administrativă. Inițiatorul estima că, în urma restructurării, s-ar fi făcut economii la buget de aproape un milion de lei anual. Primul proiect se referea la comasarea Casei de Cultură Geo Bogza, Casei Tineretului și Bibliotecii Municipale în cadrul unei noi instituții, numită Centrul Cultural Câmpina. Doar cinci aleși au votat faborabil, restul nefiind de acord cu sugestia primarului. Un alt proiect propunea să se desființeze administrația Pieței Câmpina, organismul urmând să fie direcție în cadrul municipalității, dar se pare că perspectiva desființării unor posturi i-a determinat pe consilieri să respingă inițiativa. Al treilea proiect de hotărâre ce modifica organigrama primăriei a fost retras de pe ordinea de zi. Alin Moldoveanu a anunțat însă că va reveni cu proiectele de reorganizare într-o ședință extraordinară.

CENTRU CULTURAL PENTRU TINERET ÎN TURNUL HALELOR CENTRALE

Maria BOGDAN; *www.ziarulploieştii.ro*

În decembrie 2019, prin HCJ 531, Consiliul Local Ploiești a aprobat transmiterea spre administrarea Casei de Cultură „I. L. Caragiale" a unei părți din clădirea Turnului Halelor Centrale, respectiv: parter-14,70 m suprafață utilă, etaj I-151,33 m, etaj II-147,54 mp. Contractul a fost, la vremea respectivă, încheiat pentru un an, cu posibilitate de prelungire. Ei bine, Consiliul Local Ploiești a decis altfel la sfârșitul lunii mai: o parte din spațiu a fost preluat de la Casa de Cultură și predat, spre administrare, Spitalului de Pediatrie, pentru o perioadă de patru ani, cu posibilitate de prelungire, cel mai târziu până la finalizarea și recepția unui nou spital pentru copii. Tot pentru patru ani, spațiul de la etajul I a fost păstrat exclusiv pentru acțiuni social-culturale și educative pentru tineret, activitatea desfășurându-se în cadrul unui Centru pentru Tineret ce va funcționa în subordinea Casei de Cultură „I.L. Caragiale".

DIRECTORUL SGU, PLĂTIT CU CEVA PESTE 14.000 LEI/LUNĂ

Bugetul de venituri al SC Servicii de Gospodărire Urbană Ploiești SRL (SGU) va fi, în 2021, de 32,14 milioane de lei. Cele mai mari sume provin din servicii prestate către Primăria Ploiești- 17,119 mil lei, fără TVA (amenajare și întreținere spații verzi, lucrări executate de serviciul tehnic și cimitire) și prestări servicii către terți-9,78 mil. lei, fără TVA (taxa de parcare, blocare/ridicare auto). Bugetul de cheltuieli este mai mic, de 31,515 milioane de lei. Cei mai mulți bani se duc, cum era de așteptat, pe cheltuieli de personal-23,922 mil lei, ceea ce înseamnă 75,93% din totalul bugetului. Directorul are rezervat un fond de salarii, componentă fixă și variabilă, de 178.000 lei (14.883 lei/lună), iar directorii adjuncți, un fond de 234.000 lei (19.500 lei, probabil 9.750 lei pentru fiecare adjunct). Consiliul de administrație își va împărți 200.000 lei (16.666 lei/lună), cenzorul și secretarul AGA au la dispoziție 100.000 lei (8.333 lei/lună), iar pentru alte comisii conjuncturale au fost puși deoparte tot 100.000 lei.

Săptămâna pe scurt

RAZIE PE ȘOSELELE DIN PRAHOVA

Poliția Română a derulat, la nivel național, o acțiune pentru siguranța transportului de persoane. Timp de trei ore, polițiștii prahoveni au acționat pentru verificarea legalității efectuării transportului de persoane pe principalele drumuri din județul Prahova. De asemenea, acțiunea a vizat verificarea modului în care sunt respectate măsurile de protecție sanitară stabilite prin Legea nr. 55/2020, în timpul efectuării transportului de persoane, prin curse regulate/ speciale. „Astfel, în cadrul activităților desfășurate au fost controlate peste 90 de autovehicule (dintre acestea aproximativ 50 destinate transportului de persoane), totodată fiind efectuate și 47 de testări alcooltest. Pentru neregulile constatate, au fost aplicate 10 sancțiuni contravenționale, mare parte pentru abateri la regimul rutier", a anunțat IPJ Prahova. Polițiștii recomandă conducătorilor auto prudență maximă pe șosele și un comportament responsabil la volan. „Reamintim faptul că, purtarea măștii de protecție este în continuare obligatorie în spațiile publice închise, mijloacele de transport în comun, la locul de muncă, spații comerciale, precum și în spații publice deschise aglomerate", a mai precizat IPJ Prahova.

POD FEROVIAR LOVIT DE O AUTOBASCULANTĂ

Polițiștii S. J. P. T. Prahova au fost sesizați, prin 112, cu privire la faptul că o autobasculantă ar fi acroșat accidental podul feroviar peste râul Teleajen, între Stațiile C. F. Măgurele Nord - Făget Teleajen, pe relația de cale ferată 304 Ploiești Sud - Măneciu. „În urma acroșării, podul feroviar a fost deteriorat. Circulația feroviară a fost oprită până la remediere. Cercetările continuă pentru stabilirea împrejurărilor în care s-a produs evenimentul", a precizat IPJ Prahova.

PRAHOVA A RĂMAS ÎN URMĂ CU PUG-URILE

Elena ŞERBAN; *www.ziarulploieştii.ro*

În Prahova, în 60 de localități, au expirat planurile urbanistice generale valabile, prin lege, pentru o perioadă de 10 ani. Ca să grăbească un pic lucrurile, în ultimii doi ani, Ministerul Dezvoltării, Lucrărilor Publice și Administrației chiar a alocat sume importante în acest scop, deși de regulă costurile pentru reactualizarea PUG-urilor sunt suportate de la bugetele locale. În Prahova, șase localități- Breaza, Balta Doamnei, Bălțești, Bănești, Brebu și Păcureți- nu au întreprins nimic pentru a pune la punct documentul de care depinde dezvoltarea comunității, iar alte 27 de primării, între care Mizil și Plopeni-se aflau abia în faza de avizare a PUG. În 21 de localități (Ploiești, Bușteni, Sinaia, Slănic, Adunați, Albești-Paleologu, Ciorani, Dumbrava, Florești, Gorgota, Măgurele, Puchenii Mari, Secăria, Starchiojd, Șoimari, Șotrile, Talea, Telega, Valea Doftanei, Vărbilău și Cocorăștii Colț), se lucrează la reactualizarea PUG. MDLPA a anunțat că anul acesta a alocat 15 milioane de lei pentru a plăti PUG-urile din 397 de primării, printre care câteva sunt din Prahova: Ariceștii Zeletin (suma alocată-20.000 lei), Bertea (22.683 lei), Chiojdeanca (10.080 lei), Ciorani (14.149 lei), Cocorăștii Colț (42.494 lei), Colceag (40.600 lei), Fântânele (38.080 lei), Florești (50.468 lei), Plopeni (3.849 lei), Șoimari (39.429 lei), Tătaru (27.437 lei), Vadu Săpat (5.950 lei), Vălenii de Munte (36.658 lei).

ÎN ATENȚIA PRIMĂRIILOR:

PE 17 IUNIE SE ÎNCHEIE APELUL „ACCES LA FINANȚARE - 2021”

Miruna BOGDĂNESCU; *www.ziarulploieştii.ro*

Fondul Român de Dezvoltare Socială (FRDS) le reamintește că 17 iunie 2021 este termenul limită până la care autoritățile publice locale pot solicita fonduri pentru elaborarea de documentații tehnice necesare pentru pregătirea unor investiții comunitare, în cadrul apelului „Acces la finanțare-2021”.

Lansat în luna aprilie 2021, apelul reprezintă o componentă importantă a Programului Dezvoltare locală, propunându-și să sprijine autoritățile publice locale în eforturile lor de a-și suplimenta bugetele locale, prin atragerea de finanțări care să asigure punerea în aplicare a acelor măsuri, prevăzute în strategiile și planurile locale de dezvoltare, care vizează îmbunătățirea condițiilor de trai în comunitățile sărace, izolate, marginalizate.

Investițiile comunitare eligibile, conform documentației apelului, vizează construirea/ extinderea/ reabilitarea/ modernizarea:

-infrastructurii sociale (servicii sociale, educație, sănătate, ocuparea forței de muncă);

-infrastructurii destinate alimentării cu apă și de canalizare (alimentărea cu apă a unităților care furnizează servicii sociale);

-infrastructura rutieră (proiecte ce vizează drumuri de interes județean, drumuri de interes local, poduri și podețe ce facilitează accesul grupurilor defavorizate la servicii sociale);

-locuințelor (proiecte ce vizează locuințe sociale).

Suma disponibilă în cadrul apelului este de 595.705 de euro si provine din Granturile SEE 2014-2021 (85%) și din cofinanțare publică (15%). Valoarea minimă a grantului care poate fi solicitat este de 5.000 de euro, iar cea maximă, de 40.000 de euro.

ȘMECHERIA DIN CAPUL LOR ȘI PENSIILE DIN BUZUNARUL NOSTRU

continuare din pagina 1

Maria BOGDAN; *www.ziarulploieştii.ro*

În 2018, ministrul Muncii, Lia Olguța Vasilescu, a propus Guvernului PSD, iar acesta a aprobat, o nouă lege a pensiilor. Aceasta a avut mare trecere pentru că privea marea masă a pensionarilor, „păcăliți” cu majorarea punctului de pensie, dar ea nu s-a legat de pensiile și indemnizațiile speciale. Dimpotrivă, acestea s-au mărit prin cota fixă plătită de CNPP!

Legea Vasilescu prevedea că vârsta standard de pensionare este de 65 de ani pentru bărbați și 63 de ani pentru femei. Stagiul minim de cotizare a fost stabilit la 15 ani, iar stagiul complet de cotizare a fost majorat la 35 de ani, atât pentru femei, cât și pentru bărbați. Legea prevede o creștere a punctului de pensie în felul următor: 1 septembrie 2019-1.265 lei; 1 septembrie 2020 -1.775 lei; 1 septembrie 2021-1.875 lei. După 2022, valoarea punctului de referință urma să fie indexat anual cu inflația și 50% din creșterea reală a câștigului mediu brut realizat.

Impactul bugetar era estimat la 8,4 miliarde de lei, în 2019, 24,8 miliarde lei, în 2020, 51 de miliarde, în 2021 și 81 de miliarde, în 2022. Atenție, aceste sume se adaugă anual cotei deja plătite în sistemul de pensii. De exemplu, în acest an, pensiile costă în jur de 130 de miliarde de lei. Acum noi știm că pandemia a încremenit punctul de pensie la 1.442 lei.

IRESPONSABILITATEA POLITICIENILOR ROMÂNI

Ei bine, dacă politicienii noștri aruncă celor mulți praf în ochi, nu același lucru se întâmplă în UE. Cel puțin Comisia Europeană a observat aceste dezechilibre. Dar pentru că nu cunoaște totul în amănunt, le-a dat celor de la București teme, dar acestea nu vor vindeca buba: eliminarea pensionării anticipate, corelarea vârstei de pensionare atât la bărbați cât și la femei cu speranța de viață, introducerea de noi stimulente fiscale pentru a prelungi viața profesională dincolo de vârsta normală de pensionare, eliminarea creșterilor ad-hoc ale pensiilor pe termen scurt și mediu, pensiile speciale simplificate în măsura în care o permite Constituția etc.

Reforma sistemului de pensii, dar și în alte domenii, este cumva condiționată de aprobarea Planului Național de Redresare și Reziliență.

Ce-a făcut onorabila noastră clasă politică românească? Bineînțeles, PSD și AUR le-a înfierbântat mintea celor mulți, acuzând guvernul că vrea să „nenorocească pensionarii” și să-i scoată la pensie la 70 de ani.

Ce face Guvernul? Se bâlbâie. De exemplu, ministrul Muncii, Raluca Țurcan, a anunțat că se va interzice cumulul pensiei și salariului la stat. Avem vreun rezultat? Nu! În Prahova sunt cel puțin trei politicieni care cumulează pensia cu salariul. Și toți lucrează la stat.

Pe urmă, lipsită de curaj, Țurcan a declarat că angajații de la stat pot opta să lucreze până la 70 de ani, moment în care opoziția a urlat, acuzând că vârsta va deveni obligatorie pentru toți.

Pensii plătite direct de CNPP, în baza unor legi speciale (date aferente lunii iulie 2020)

-diplomați: 833 de persoane, indemnizație medie de 5.760 de lei;
-funcționari publici parlamentari: 790 de persoane, indemnizație medie de 4.765 de lei;
-personalul din domeniul aeronautic: 1.423 de persoane, indemnizație medie de 11.336 de lei;
-magistrați: 4.094 de persoane, indemnizație medie de 19.221 de lei;
-personal auxiliar din instanțe și parchete: 1.784 de persoane, indemnizație medie de 4.702 de lei;
-personal Curtea de Conturi: 603 persoane, indemnizație medie de 8.164 de lei.

Pensii plătite de Casa de Pensii a Ministerului Apărării Naționale (date aferente anului 2019)

-militari 83.170 de persoane, cu o indemnizație medie de 3.362 de lei;
-personal al Serviciului de Telecomunicații Speciale: 1.392 persoane, venitul mediu 5.748 de lei;
-personal al Serviciului de Pază și Protecție: 1.095 de persoane, indemnizație medie de 6.457 de lei;
-personal al Serviciului de Informații Externe: 1.728 de persoane, indemnizații medii de 6.218 lei.

Pensii Plătite de Casa de Pensii a Ministerului Afacerilor Interne (date aferente lunii iulie 2020)

-polițiști și jandarmi: 88.413 de persoane, indemnizație medie de 4.132 de lei;
-personal al Administrației Naționale a Penitenciarelor (instituție subordonată Ministerului Justiției): 10.190 de persoane, indemnizație medie de 4.560 de lei;
-personal al Serviciului de Informații Externe: 188 de persoane, indemnizație medie 4.705 lei;
-personal al Serviciului de Telecomunicații Speciale: 498 de persoane, cu o indemnizație medie de 4.047 de lei.

Pensii Plătite de Casa Sectorială a Serviciului Român de Informații (date aferente lunii iunie 2020)

-personal SRI: 11.792 de beneficiari, indemnizație medie de 5.040 de lei;
-rezerviști ai Serviciului de Informații Externe: indemnizație medie de 7.033 de lei;

Extreme incalificabile:

La finele anului trecut, cea mai mare pensie din România era primită de un fost magistrat, 78.634 de lei, potrivit bursa.ro.

Cele mai mari 10 pensii din țara noastră sunt cele ale unor foști magistrați, a căror indemnizație se situează între 41.821 de lei și 78.634 de lei.

Parlamentari: deocamdată pensiile speciale au fost anulate.

Și în fine, ca un om iresponsabil, dator însă să facă niște reforme, Turcan a început să semene spaima în categoria celor de 40-50 de ani, sugerând că există „o bombă cu ceas” în sistemul de pensii din România, deficitul fiind în prezent de 16,7 miliarde de lei. Ea a afirmat cu nonșalanță că, în zece ani, sistemul va colapsa. Apocalipsa nu este reală pentru simplul motiv că statul nu se poate atinge de Pilonul II de pensii și pentru că îi stă în putință să elimine pensiile speciale!

ACCES LA FONDURI EUROPENE PENTRU CASTELUL PELEȘ

Autoritatea județeană a aprobat extinderea domeniilor de aplicabilitate cuprinse în Strategia de dezvoltare durabilă a județului Prahova pentru perioada 2021-2027, aprobată prin HCJ nr. 48/31.03.2021. Astfel, autoritățile pot depune proiecte în vederea accesării fondurilor europene pentru următoarele 3 obiective: protejarea, conservarea, restaurarea si punerea in valoare a patrimoniului istoric, arhitectural, artistic si peisagistic de pe Domeniul Regal Peleș; reabilitarea și modernizarea drumului DJ230-DC30 Cerașu-Slon -Tabla Buții; restaurare, revitalizare și punere în valoare a Conacului Nicolau, din Comuna Brazi.

VA FI DATĂ TERMIA PE MÂNA ALTUI (SIC!)...ADI?

Să credem că autoritățile județene și municipale au ajuns la vorba fostului și hulitului primar Adrian Dobre? Probabil că da, de vreme ce observăm că soluția avansată de acesta privind termia din Ploiești tocmai a fost îmbrățișată de noile autorități. El a fost primul care a avansat ideea constituirii unei asociații care să preia gestionarea sistemului centralizat de încălzire, iar la acea vreme, a fost atacat de toți factorii politici. Ce s-a întâmplat acum? Tocmai se fac primii pași în acest sens.

Elena ȘERBAN; *www.ziarulploieștii.ro*

Consiliul Județean Prahova a aprobat asocierea județului Prahova cu municipiul Ploiești pentru constituirea Asociației de Dezvoltare Intercomunitară de utilități publice pentru serviciul de producere, transport, distribuție și furnizare de energie termică în sistem centralizat (ADI-Termoficare), denumită „Termo Prahova". Acest pas vine în condițiile în care, la data de 15 mai 2022, va înceta Contractul de delegare prin concesiune a gestiunii serviciului public al județului Prahova de alimentare cu energie termică produsă în mod centralizat pentru municipiul Ploiești nr.2776/5246 din 29.04.2004, încheiat între CJ Prahova, municipiul Ploiești, în calitate de concedent și Veolia Energie Prahova, în calitate de concesionar. Reamintim că înțelegerea a fost prelungită prin act adițional în aprilie 2019 pentru trei ani. Acum, având în vedere experiențele neplăcute cu ADI-Deșeuri și ADI Apă-Canal, ar fi bine ca noua structură să fie concepută astfel încât să asigure o funcționare fără sincope. Dacă aveți vreo îndoială că ADI-Termoficare nu a fost constituită în alt scop, să vedem care sunt obiectivele anunțate a fi îndeplinite de această structură: să elaboreze și să aprobe Strategia de dezvoltare a serviciului; să monitorizeze derularea proiectelor de investiții, realizate de proprietarul sistemului de producere-transport și distribuție energie termică; să constituie interfața pentru discuții și să fie un partener activ pentru autoritățile administrației publice locale în ceea ce privește aspectele de dezvoltare și de gestiune a serviciului, în scopul de a coordona politicile și acțiunile de interes general; să elaboreze și să aprobe caietul de sarcini și regulamentul serviciului; să elaboreze și să aprobe documentațiile de atribuire a Contractului de delegare și să stabilească condițiile de participare și criteriile de selecție a operatorului, cu excepția situației atribuirii directe; să încheie Contractul de delegare cu operatorul, în numele și pe seama unităților administrativ-teritoriale membre implicate, care vor avea împreună calitatea de delegatar; să monitorizeze executarea Contractului de delegare și să informeze regulat membrii săi despre aceasta, să urmărească îndeplinirea obligațiilor asumate de operator (îndeosebi în ceea ce privește realizarea indicatorilor de performanță, executarea lucrărilor încredințate operatorilor și calitatea serviciului furnizat utilizatorilor) și, în conformitate cu mandatul primit și cu prevederile contractuale, să aplice penalitățile contractuale; să identifice și să propună orice acțiuni vizând creșterea oportunităților de finanțare a proiectelor de investiții în infrastructura tehnico-edilitară aferentă serviciului; să îmbunătățească planificarea investițiilor în infrastructura tehnico-edilitară.

NOUĂ PERFORMANȚĂ LA CENTRUL JUDEȚEAN DE EXCELENȚĂ PRAHOVA

Centrul Județean de Excelență Prahova a anunțat noi rezultate extraordinare, de data aceasta la concursul național „NASA- Scientist for a day". Victor Dragomir, elev în clasa a X-a la Colegiul Național „Ion Luca Caragiale" Ploiești, a obținut premiul I pe țară. Câștigătorul studiază astronomia de patru ani, în cadrul Centrului Județean de Excelență Prahova, sub îndrumarea prof. Osman Mariana. Într-un comunicat se arată că „Scientist for a day" este o competiție de eseuri în care elevii au fost invitați să elaboreze un studiu de caz în vederea explorării unui obiect ceresc: Ariel, Oberon și Titania (sateliți ai lui Uranus). Lucrările au fost jurizate de o comisie în care s-a aflat si un inginer de la NASA.

1,04 MILIOANE DE LEI PENTRU CONSOLIDAREA A 180 ML DE DRUM, LA DRAJNA

Maria BOGDAN; *www.ziarulploieștii.ro*

Consiliul Județean Prahova a aprobat documentația și indicatorii tehnico-economici pentru o investiție de 1,04 milioane de lei ce se va desfășura la Drajna, pe drumul județean 230, unde apărarea de mal a fost deteriorată fix în proximitatea rezervoarelor de apă ale localității. În raportul de specialitate atașat la proiectul de hotărâre se arată că DJ 230, cu o lungime de 11,536 km, ce asigură legătura între DJ 102B și comuna Cerașu, a fost afectat în dreptul străzii Alunilor, identificându-se multiple forme de eroziune la baza taluzului de rambleu, cu o ușoară curgere la nivelul taluzului. Podețele existente sunt colmatate în totalitate cu vegetație arboricolă. Șanțul din zona de debleu are o secțiune necorespunzătoare, fiind astupat cu material purtat de pe versanți. Albia pârâului este, de asemenea, neamenajată. În concluzie, există riscul de declanșare a unor alunecări locale de tip cedare terasament din cauza formelor de eroziune. Proiectantul și expertul au recomandat intervenții care constau în: apărări de maluri din ziduri de gabioane pe o lungime de180 ml; șanț dalat pe partea opusă a DJ 230, înspre amonte-180 ml; execuția unui dren sub fundul șanțului-180 ml; realizarea a 3 cămine de vizitare dren, cu rol de curățare periodică a acestuia; reparații podețe existente; asigurarea scurgerii apelor în aval prin construirea de casiuri în trepte cu rol de protejare mal- 10ml; rigolă carosabilă pentru continuizarea șanțului de beton în zona unui drum lateral-10 ml; montarea de parapet de protecție tip H4b pe partea dinspre pârâul Drajna a DJ 230.

SE PUN BAZELE POR 2021-2027

PRAHOVA AR FACE BINE SĂ GRĂBEASCĂ INVESTIȚIILE DEJA CONTRACTATE

Săptămâna trecută, Consiliul Județean Prahova a organizat o întâlnire informală a primarilor cu conducerea Agenției pentru Dezvoltare Regională (ADR) Sud Muntenia, scopul întrevederii fiind acela de prezentare a Programului Operațional Regional (POR) 2021-2027 pentru Regiunea Sud Muntenia. Liviu Gabriel Mușat, directorul ADR Sud Muntenia, și-a exprimat convingerea că județul poate fi fruntaș în privința contractelor ce urmează a fi derulate prin POR 2021-2027 nu doar în regiune, ci la nivel de țară. Firește că a fost o declarație de politețe, fiindcă nu este în grija domniei sale Prahova, ci fix în interesul CJ și a localităților să acceseze bani europeni și să-i folosească în timp util, pe proiecte de largă utilitate publică. Iar până acum, privind în spate, la anteriorul exercițiu financiar, nici măcar CJ Prahova nu are a se lăuda, nefinalizând încă niciun proiect. Ce să mai spunem de Ploiești, care n-a purces de-adevăratelea la execuția vreunei investiții din cele 19 contracte de finanțare. În fine, întâlnirea a fost una interactivă, în cadrul căreia Luminița Zezeanu, directorul Direcției Autoritate de Management POR Sud Muntenia, le-a oferit celor prezenți toate informațiile disponibile la acest moment despre POR 2021-2027.

DARURI PENTRU COPIII DIN CENTRELE DE PLASAMENT

De Ziua Copilului, Consiliul Județean Prahova a oferit daruri către 250 de beneficiari din centrele de plasament și casele de tip familial aflate în subordinea Direcției Generale de Asistență Socială și Protecția Copilului (DGASPC) Prahova. Cadourile, constând în dulciuri și băuturi răcoritoare, au fost distribuite la Complexul de Servicii Comunitare „Sfântul Andrei" Ploiești, Complexul de Servicii Comunitare „Rază de Soare" Băicoi, Complexul de Servicii Comunitare Sinaia (care funcționează temporar la Breaza), Centrul de Tip Familial Secăria, Complexul de Servicii Comunitare „Sfânta Maria" Vălenii de Munte, Centrul de Tip Familial Izvoarele, Complexul de Servicii Comunitare „Sfânta Filofteia" Câmpina, Centrul Rezidențial de Tip Familial Brebu și Complexul de Servicii Comunitare „Cireșarii" Ploiești.

CHIȘINĂUL ÎN PREAJMA UNUI MOMENT ISTORIC. ÎL FRUCTIFICĂ SAU ÎL RATEAZĂ?

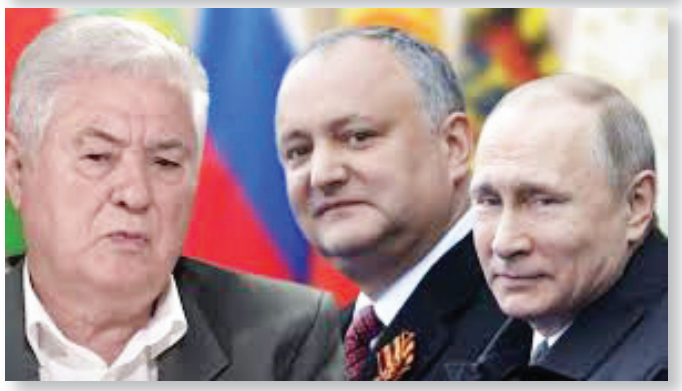

Vitalie CIOBANU, scriitor

POATE FI „DETURNAT” PARCURSUL EUROPEAN AL REPUBLICII MOLDOVA?

Un eveniment recent, care a stupefiat Lumea liberă – deturnarea unui avion de pasageri și arestarea unui jurnalist opozant de către forțele de securitate ale regimului Lukașenka – ne-a îndepărtat puțin de agitația politică moldovenească, aflată la faza depunerii listelor electorale la CEC și la o nouă etapă a epopeii numite (dez)unirea dreptei unioniste.

Regimul Lukașenka și-a creat o faimă sinistră pentru felul în care a înăbușit mișcarea protestatară de după alegerile prezidențiale din 9 august 2020. Represiunea din Belarus, actele de violență extremă ale poliției au fost comparate de presă cu atrocitățile comise de naziști în această țară pe timpul celui de-al doilea război mondial. Episodul cu arestarea jurnalistului Roman Protasevici, calificat deja drept o manifestare a „terorismului de stat”, demonstrează că răul întruchipat de regimul din Belarus răbufnește și peste hotarele țării, devenind o problemă europeană. Nesancționat la timp, delirul dictatorului de la Minsk pune în pericol nu doar viața cetățenilor ce i se opun, ci și siguranța unor oameni ce n-au nicio legătură cu Belarus decât că, potrivit uzanțelor și acordurilor de trafic aerian, pot traversa spațiul său aerian. De-acum încolo acest lucru devine problematic. Urmare a celor întâmplate, Bruxelles-ul a interzis zborurile avioanelor din Belarus deasupra teritoriului UE și găzduirea lor în aeroporturile comunitare, a recomandat companiilor aeriene din țările-membre să evite survolarea „feudei” lui Lukașenka. Dictatorul din Belarus este un personaj incontrolabil, imprevizibil și violent – acele imagini emblematice, din timpul protestelor din vară, în care *bat'ka* apare cu kalașnikov în mână, alături de fiul său de 15 ani, înarmat și el – sunt foarte grăitoare ca profil psihologic.

Episodul de coșmar din duminica de 23 mai, cu interceptarea avionului de pasageri ce efectua cursa Atena-Vilnius și arestarea lui Roman Protasevici și a prietenei sale, aflați la bord, este un prilej să privim o dată în plus la clasa politică, dar și la societatea din Republica Moldova. Nu este un secret faptul că pentru partidele – PSRM și PCRM – regimul din Belarus reprezintă un model de urmat. Ex-prezidentul Dodon s-a declarat un admirator al lui Lukașenka. Ultima lui vizită la Minsk, din 5 mai curent, în cadrul unei delegații parlamentare a legislativului dizolvat, a pus în valoare această „înfrățire” condamnabilă. Dodon l-a felicitat pe Lukașenka pentru felul în care „a rezistat” presiunilor interne și externe după alegeri, salvând „stabilitatea” Belarusului, i-a vorbit despre admirația (!?) moldovenilor pentru *bat'ka*. În dialogul său prietenos cu președintele sangvinar de la Minsk (ce apare în imaginile video ale media PSRM ca un uncheș sfătos și jovial) Dodon a mai remarcat că Chișinăul ar putea trece prin confruntări și provocări de aceeași anvergură în contextul alegerilor anticipate din 11 iulie.

Laudele și felicitările adresate vor atârna greu în biografia politică a lui Dodon. Nu sunt doar elucubrațiile unui ex-prezident, azi șef al partidului majoritar în fostul parlament – este direcția pe care Dodon ar dori să o imprime Republicii Moldova după alegeri. Din păcate, această atitudine de simpatie pentru „omul-forte” de la Minsk, se regăsește încă în largi segmente ale populației de la noi, ce-l înfățișează pe Lukașenka drept un lider popular, urcat pe tractor, un gospodar care conduce o țară fără oligarhi și cu orașe curate. Cetățenii de rând din Moldova, simpatizanții naivi ai lui Lukașenka, nu știu nimic (nu sunt lăsați să afle!) despre înfricoșare, cenzură și tortură, despre asasinate. Zeci de persoane (cazuri relevate de investigațiile independente) care au avut curajul să-l concureze în alegeri pe Lukașenka au dispărut fără urmă.

Unii zic că laudele lui Dodon pentru dictatorul de la Minsk nu sunt decât un fetișism infantil, socialistul de Sadova n-are stofă de tiran. S-a văzut și în mandatul său, când s-a lăsat suspendat de câteva ori, „pentru 5 minute”, fără să crâcnească, ci doar burzuluindu-se butaforic. Pentru Dodon era mai important să nu deranjeze schemele de îmbogățire de care profita și interesele lui Plahotniuc. Însă lunecarea spre dictatură vine treptat, se acumulează în urma unor cedări și complicități vinovate, alimentate de o imensă poftă de parvenire. Să ne amintim de expulzarea celor 7 profesori turci, episod oribil ce s-a produs în mandatul lui Dodon. Răpiri stil Lukașenka: înșfăcați în stradă, smulși din sânul familiei, arestați în sala de clasă și îmbarcați într-un avion cu destinația închisorile turcești. Adevărații comanditari ai acestei crime au scăpat nepedepsiți, cazul a fost mușamalizat în justiție. Se știe doar că Dodon, în urma răpirii profesorilor turci, a beneficiat de reparația sediului președinției pe banii regimului de la Ankara, iar Plahotniuc, fugit în străinătate, s-ar afla, după unele surse, sub protecția lui Erdogan. O coaliție de guvernare condusă de Dodon după alegeri, date fiind simpatiile sale pentru Lukașenka, va aduce Chișinăului aceeași „stabilitate”, cu teroare, expulzare a ambasadorilor occidentali. Dodon a și amenințat într-o emisiune TV că o va face, urmând exemplul lui Voronin din aprilie 2009. „…Că prea se amestecă unii dintre ei în treburile noastre interne, să expulzăm măcar unul și restul se vor liniști” (Sic!). Reprimarea drepturilor omului va deveni o practică obișnuită?

Actul de terorism comis de regimul Lukașenka împotriva unui jurnalist, a unui cetățean liber al Belarusului, reprezintă un avertisment înaintea scrutinului din 11 iulie. Pentru că dincolo de intrigi interpartinice sau polemici electorale, moldovenii vor opta între modele de guvernare și existențiale antagonice: dictatură sau democrație. Este o alegere de civilizație, de apartenență valorică. Poate fi *deturnat* parcursul european al Republicii Moldova?... Alegerile nu sunt o operațiune specială, în care un avion de linie, cu securiști infiltrați printre pasageri pentru a provoca panică și cu MiG-uri semnalându-ți din exterior să-ți schimbi direcția, este forțat să aterizeze. Alegerile reprezintă voința liber exprimată a cetățenilor. Însă consecințele unei opțiuni greșite sau ale absenteismului, ale neimplicării civice, pot fi la fel de catastrofale. Destinul european al Republicii Moldova poate fi deturnat dacă nu ne vom mobiliza pe 11 iulie. Dar chiar și atunci nu va fi o alegere definitivă. Pentru libertate și democrație trebuie să lupți zilnic. Răul, așa cum se știe, se întinde până unde îi permite indiferența oamenilor cumsecade.

PROGRAMUL ELECTORAL AL ALEGĂTORULUI

Fiindcă nu există punct mai important în programul oricărui concurent decât lărgirea bazinului electoral, candidații sapă canale și acolo unde apa se scurge în nisip. Și calcă lut în orice clacă, în loc să-și vadă de propria construcție. Or, vorba uni banc vechi: mie (candidatului), nu-mi trebuie doar voturile oamenilor de bună credință, mie îmi trebuie voturile majorității. Un program al alegătorului i-ar simplifica poate misiunea, ca să nu promită tuturor ceea ce vor numai unii. Altfel spus, să-și aleagă și el candidatul care chiar l-ar susține. Săpând un bazin ferm și profund, nu o baltă largă și laxă.

Mircea V. CIOBANU, Ziarul Național

De când i se promite marea și sarea, alegătorul își dorește lucruri nu doar imposibile, ci și incompatibile. El nu înțelege că noțiunile frumoase „dreptate”, „egalitate” și „libertate” se exclud reciproc. El vrea să lucreze de mântuială, ca pe timpul URSS, dar să aibă drumuri bune și salarii decente, ca în UE. El nu citește programe, el așteaptă pomeni. Nu doar socialiștii promit pensii și indemnizații grase, ci și centriștii de dreapta îi dau tot cu programele sociale, iar unioniștii îi lasă pe toți cu ochii în stele, oferind pe tavă pensii europene. Nimeni nu spune că pentru prosperare e nevoie de strâns cureaua și de suflecat mânecile; că trebuie respectate cu strictețe legile, iar călcând pe bec, consecințele sunt suportate cu mutenie și coada între vine. Un *program al alegătorului* l-ar responsabiliza și l-ar face mai consecvent. Când i se va oferi libertate, nu se va întreba: dar unde-i „dreptatea”? Sau invers: când *alesul* se va apuca să facă „dreptate”, să nu se revolte că i s-a limitat libertatea: dreptatea e subiectivă. Dacă ne dorim modelul Coreii de Nord trebuie să acceptăm realitatea de acolo. Cu trimiterea în pușcării a nemulțumiților, cu interzicerea revoltelor, cu deturnări piratерești ale avioanelor civile străine în care îndrăznesc să urce opozanții regimului.

Așadar, ce ar include programul meu ca alegător? Trei puncte. Primul e modest și nepretențios: să avem *o majoritate parlamentară* în care să nu existe oamenii lui Dodon și Plahotniuc. Partidele angajate în competiție, dincolo de egoismul lor, ce fac azi în acest sens? E treaba fiecăruia? Atunci să-și caute alt alegător.

Al doilea punct e și el simplu de tot. Fără sprijinul UE și al partenerilor occidentali nu vom putea ieși din nevoi. Orice pas de apropiere de UE, de la funcționarea perfectă a acordurilor de parteneriat și asociere, până la integrarea deplină, e în beneficiul nostru (unul imediat și nemijlocit). Nu putem arde etapele, prea am rămas în urmă, prea ne-am bătut joc de șanse, timp de decenii. Dar mai bine mai târziu decât niciodată. Ergo, treapta următoare a programului meu coincide *sută la sută* cu acordurile de asociere la UE. Aici *mai avem restanțe* esențiale. Cine își asumă să le lichideze, fără să acumuleze alte datorii, ignorând provocațiile dușmanilor integrării, are șanse să fie alesul meu.

În fine, ridic ștacheta foarte sus: îmi doresc (o dorință boierească, de vis) o Țară. Reîntregită. Neapărat membră a UE. O Țară în care să nu fim mereu șantajați și manipulați. O Țară deschisă lumii, cu democrație reală și fără discriminări. Fără penali, fără scheme de corupție, cu șanse egale pentru toți și cu stimularea performanțelor. O precizare; citisem niște „reflecții unde” ale cuiva, afirmând că pentru cauza unionismului ar fi mai bun un oponent dur, precum era Dodon. Dacă ar fi fost așa, am fi avut pe timpul socialistului o mișcare unionistă viguroasă. Din păcate, am văzut doar una mimetică, lipsită de vigoare, de care și-a șters picioarele Plahotniuc. Libertățile democratice sunt benefice tuturor. Mișcarea de emancipare națională din Basarabia s-a accelerat în epoca *glasnosti*, nu pe vremea lui Stalin sau Brejnev. Orice pas în direcția integrării europene e spre binele națiunii, a fiecărui cetățean, dar și a unionismului.

E programul meu minim, *pe pași succesivi*. O altă ordine îl va deturna, oponenții nu dorm. În rest, să fie toți sănătoși. Nu parlamentul, guvernul, președinția, procurorul sau mitropolitul mă fac fericit. Sunt bine-mersi, în pofida neprietenilor. Îmi caut de ale mele și îmi fac proiecte care depind numai de mine. Dar de oameni (nu de stat!) mi-i milă. Iată de ce am ticluit acest modest, dar ambițios program. Cine dintre politicieni mi-l votează, are și el de la mine un vot. S-ar putea ca tocmai votul meu să încline balanța pentru ei.

NU-I SUPĂRAŢI PE RUŞI

Gazoductul ruso-german Nord Stream 2 mai are puțini kilometri până la finalizare. Gazprom a estimat că, în această vară, gazoductul ar putea fi terminat și ar putea trece de ultimele probe. Însă, pe ultima sută de metri, Congresul SUA a anunțat că 18 companii care participă la construcția conductei, inclusiv asiguratori, s-au retras din proiect. Congresul SUA spune că aceasta arată că amenințarea cu sancțiunile americane s-a dovedit un succes, după cum comentează, pe *Cotidianul.ro,* Călin Marchievici.

Pagină coordonată de Grigoraş NIȚĂ; *www.ziarulploieştii.ro*

Istoria Nord Stream începe în 2005, cu semnarea acordului pentru construirea primei ramuri a gazoductului. Cancelar la acea dată Gerhard Schroder, care imediat după ce i-a cedat puterea Angelei Merkel, a acceptat funcția de președinte al Nord Stream AG, compania ce se ocupa de construcția gazoductului. În 2016, același Schroder devine președinte al consorțiului ce construiește Nord Stream 2, cu Gazprom unic acționar.

Spre deosebire de Nord Stream 1, a doua conductă ruso-germană pe sub Marea Baltică a întâmpinat opoziția fermă a statelor central și est-europene și a Statelor Unite. Peisajul geopolitic s-a schimbat, iar Nord Stream 2 a fost văzută nu numai ca o modalitate de a spori dependența Europei de gazele din Rusia, ci și ca o modalitate de a sufoca economic Ucraina și Polonia, pentru că rutele de transport către Europa ar ocoli aceste state și le-ar priva de taxele de tranzit și de sursă de energie. La finalul anului 2019, Rusia și Ucraina au ajuns la un acord prin care gazele rusești vor mai tranzita Ucraina cel puțin până în 2024. Ca urmare, în 2020, Ucraina a câștigat circa trei miliarde de euro din tranzitul a 50 de miliarde de metri cubi. Dacă Nord Stream 2 ar fi dat în folosință, acest volum de gaze putea ocoli Ucraina.

Costurile politice suportate de cancelara Angela Merkel, o susținătoare a proiectului Nord Stream 2, au fost și sunt foarte mari. Este supusă presiunii americane, a investit mult în construirea unor terminale pentru gaze lichefiate importate din SUA pentru a îmbuna administrația de la Washington, a făcut față criticilor politice interne venite din partea ecologiștilor și criticile venite din statele central și est-europene și de la Bruxelles, ba chiar a ajuns să amenințe SUA cu contramăsuri, în cazul sancționării companiilor germane participante la proiectul Nord Stream 2.

Într-un articol publicat de *Project Syndicate,* Josef Joffe, profesor la John Hopkins University și editorialist la *Die Zeit,* scrie că, dacă ar fi fost vorba doar despre gazele naturale, acest proiect costisitor din punct de vedere politic și financiar nu ar fi văzut lumina zilei.

Joffe scrie că Germania și Europa de Vest nici nu au nevoie atât de mult de volumul suplimentar de gaze pe care l-ar aduce Nord Stream 2, pentru că s-au descoperit zăcăminte noi în estul Mediteranei (de unde și disputa dinte Turcia, pe de o parte, și Grecia, Cipru, Israel și Egipt, pe de altă parte) și pentru că prețul gazelor a scăzut dramatic începând din 2018.

Cu toate acestea, un oficial german relatează că atunci când fostul președinte Donald Trump i-a spus Angelei Merkel că Germania nu trebuie să mai cumpere gaze din Rusia, cancelara a împietrit, iar apoi le-a spus consilierilor: „*Vom face orice pentru a finaliza această conductă*”.

„*Nu aprovizionarea cu energie este prioritatea Angelei Merkel. Asta este o chestiune legată de „politica mică” a gazului și a banilor. Ce contează este „politica mare”, prin care statele caută să obțină o poziție de putere. Indiferent cât de multe dispute au fost între ruși și germani, există un reflex care pleacă de la cancelarul Bismarck, cel care a spus: „Să nu rupeți niciodată legătura cu Sankt Petersburg”. Cu alte cuvinte, mențineți pacea cu gigantul aflat în flancul estic al Germaniei”,* scrie Joffe.

Așa s-a ajuns la Tratatul de Reasigurare dintre Germania și Rusia, în vigoare din 1887 până în 1980, un tratat secret, despre care nu știau decât cei mai importanți responsabili de la Berlin și Sankt Petersburg.

„*Deși acum este protejată de NATO, Republica Federală aplică pe mai departe politica de împăciuire a lui Bismarck sau cel puțin o politică de neutralitate binevoitoare. Merkel nu este moartă după gazul din Rusia, ci respectă o regulă clasică a diplomației germane”,* scrie Joffe.

„*Chiar și în timpul Războiului Rece, Germania a sfidat trei președinți americani – Nixon, Carter și Reagan -, furnizând conducte de oțel pentru URSS contra petrol. Decizia de atunci este de înțeles, căci lumea trăia jocul petrolier al anilor 1970. Acum, însă, este vorba doar despre decizia lui Bismarck: nu-i supărați pe ruși”,* mai scrie Joffe.

Urmând această linie, Angela Merkel a izolat Germania. Nu numai SUA și statele est-europene sunt împotriva Nord Stream 2, ci și Franța a început să se ridice împotriva acestui proiect. În plus, a apărut problema numită Alexei Navalnîi – o clinică germană a stabilit că opozantul lui Vladimir Putin a fost otrăvit cu gaz neurotoxic de luptă în Rusia, nu o clinică franceză, italiană sau britanică; Navalnîi a fost tratat în Germania; cancelara Merkel a discutat cu el în spital, nu liderul vreunui alt stat european. Toate acestea au fost decizii grele, pe care Merkel a trebuit să le ia cu riscul de a supăra Rusia, așa cum Bismarck i-a învățat pe germani să nu o facă. Însă, scrie Joffe, Merkel a hotărât astfel, pentru că, în democrațiile actuale, repulsia morală este mai puternică decât realismul politic.

În septembrie anul acesta, în Germania vor avea loc alegerile federale. Angela Merkel nu va mai fi cancelar. Ce se va întâmpla cu Nord Stream 2? „*Cu mai puțin de 100 de mile de conductă de așezat pe fundul mării, este greu de crezut că acest proiect de 10 miliarde de euro va fi abandonat în nisipurile Balticii. În cele din urmă, germanii nu le vor aduce un afront rușilor, iar președintele Biden va fi mai îngăduitor cu Germania decât a fost Trump.*

Discuțiile au început deja. Germania îi promite lui Biden că va construi terminale pentru gazele naturale ce vor fi importate din SUA, Germania mai promite că va negocia noi reguli care să asigure pe mai departe tranzitul gazelor ruse prin Ucraina. Polonia va primi și ea fonduri pentru terminalele care să primească gaze lichefiate din America. Mai mult, Berlinul a început să sugereze că ar putea abandona Nord Stream 2, dacă Rusia va viola dreptul internațional și drepturile omului. Orice pentru a-l face pe Biden să ridice sancțiunile”, scrie Joffe.

„*În cele din urmă se va ajunge la un acord, iar proiectul Nord Stream 2 va fi finalizat. Însă cine va negocia cu piața energetică? Legea cererii și ofertei ar putea da un verdict definitiv, nu mai este nevoie de o conductă suplimentară. Dacă așa vor sta lucrurile, atunci Nord Stream 2 va rugini sub Mareea Baltică și va ajunge un monument al lăcomiei și nebuniei”,* se încheie articolul citat.

La fel, putem adăuga că dacă ar fi fost vorba doar despre economie, Europa nu ar fi fost supusă un deceniu curei de austeritate prescrise de Germania. Însă, fie că e vorba despre gaze naturale sau despre deficite, cea mai mare putere vest-europeană este condusă de obsesiile legate de propriul trecut, de Bismarck și Republica de la Weimar – teama de Rusia, de inflație și datorii.

MIGRAȚIA FISCALĂ A PENSIONARILOR CĂTRE GRECIA

45 de cereri au fost depuse de pensionari din străinătate de la începutul anului și până acum pentru a-și transfera rezidența fiscală în Grecia, ceea ce arată marele interes generat de noua legislație adoptată de Atena, din dorința de a atrage migranți pensionari din țările occidentale. Cele 45 de cupluri vor deveni rezidenți fiscali ai Greciei în următoarele zile, bucurându-se de impozite reduse, alături de soarele din insulele grecești sau din Grecia continentală, scrie presa greacă.

Potrivit oficialilor Ministerului Finanțelor, câștigul statului grec este important, întrucât, fără să facă nimic, va câștiga impozite în cotă de 7% din venitul total obținut de acești pensionari în străinătate. În plus, autoritățile preconizează că majoritatea pensionarilor străini care vor alege rezidență fiscală în Grecia vor investi și într-o proprietate imobiliară și o mașină, stimulând astfel dezvoltarea pieței imobiliare și comunitățile locale în ansamblu, prin tranzacțiile pe care le vor face, la care se adaugă și faptul că, în mod evident, pensionarii respectivi își vor cheltui pensia în Grecia. Se așteaptă ca, în viitorul apropiat, alți 50 de pensionari să depună cereri pentru obținerea rezidenței fiscale în Grecia.

Surse guvernamentale spun că regimul fiscal deosebit de favorabil a atras în principal pensionari din Peninsula Scandinavă și Germania. Unii dintre ei erau deja rezidenți fiscali ai altor țări, precum Portugalia și Italia, iar acum pleacă din aceste țări în Grecia. Deși regimul fiscal grecesc este identic cu cel din Portugalia, condițiile climatice și insulele grecești sunt cele care i-au determinat pe mulți pensionari să vină în Grecia. Regimul fiscal italian impune restricții în ceea ce privește locul de stabilire (încurajând în principal stabilirea în localități mici) și din acest motiv nu se bucură de prea mult interes.

Legislația grecească pentru pensionari prevede că aceia care vor obține rezidența fiscală în Grecia vor plăti în fiecare an un impozit autonom în cotă de 7% din venitul total câștigat în străinătate. După plata acestui impozit, orice altă obligație fiscală cu privire la acest venit va fi stinsă. Orice eventual impozit plătit în străinătate pentru veniturile supuse unei metode alternative de impozitare nu va fi dedus din impozitul aplicat în Grecia.

Astfel, pentru o perioadă de 10 ani pensionarii care se mută în Grecia și au venituri în străinătate din pensii, activități comerciale sau diverse investiții sau venituri din închirierea imobilelor vor plăti un impozit foarte mic.

Se reamintește că pensionarii care sunt cetățeni UE se pot muta în orice țară a UE, iar fiecare țară poate introduce facilități fiscale atât pentru pensionari, cât și pentru non-pensionari.

Până în prezent, Portugalia, Malta, Italia și Cipru sunt principalele țări ale UE care au introdus stimulente fiscale speciale pentru pensionarii străini (și într-o măsură mai mică România și Franța).

VREI UN STIL PERSONAL DE PREZENTARE?
Împreună vom găsi soluții inovatoare, capabile să-ți promoveze eficient imaginea!
• bannere și rollup-uri • etichete autocolante • firme luminoase
• obiecte promoționale personalizate • colantări auto

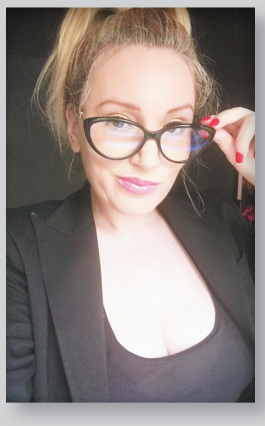

Editorial de
Mariana PODEANU;
www.ziarulploieştii.ro

DINTR-O ALTĂ GALAXIE

În timp ce la noi se face licitație tv pe posturile de antrenori rămase vacante, la ei, la galactici, mutarea s-a făcut, cum ar spune Magiun Barbu, dintr-o fentă și jumătate.

Ca să ne înțelegem, în a treia zi de după despărțirea de Zidane, Real Madrid l-a uns pe repede înainte pe Carlo Ancelotti. De aia, probabil, sunt ei la ani lumină de fotbalul nostru prea băștinaș. Și de aia, sau mai ales.

Nu milioanele - dar și ele! - cât mai ales profesioniștii care știu că timpul n-așteaptă pe nimeni. Și vin, neicusorule, puicusorule, vorba lui nenea Iancu, competițiile peste ei. Nu stau oamenii să dea din colț în colț, că strategia lor este laser, frate!

Buuun. Cum spuneam, a treia zi, Realul s-a ridicat și-a anunțat reînscăunarea lui Don Carlos, după 6 ani. Că l-or fi lucrat alde Florentino Perez pe Zizou, în stil pur tradițional mioritic, miram-aș. Că s-a mai supărat și el Zidane, cu una-alta, asta mai da, mai cred, dar una-i una, și alta-i alta. Pac-pac și gata, s-a rezolvat.

Meanwhile, în dulcea și pitoreasca Ligă românească, campioana CFR - deși cu antrenor în acte, fiindcă lui Edi Iordănescu încă îi era-n vigoare contractul la începutul săptămânii - campioana CFR are o listă scurtă și una lungită de gazetari. Ba vine Mutu - eterna sperietoare a lui Neluțu Varga când se supăra pe acolo, ba nu mai vine că e la Craiova. Ba vine Gâlcă, dar nu, stați așa, că de fapt n-a vorbit cu nimeni. Ba i-au trimis hârtia lui Leo, doar că ce Grozavu, care a rămas la Sepsi.

O fi și Boloni în cărți? Da, da, într-o discuție privată, nu e frumos ce fac acum, celebrul antrenor român - că e român, Răzvane, nu francez cum zici mata! - mi-a și promis că atunci când va urca în locomotiva Căilor Ferate Române și are drum prin București, o să mă fluiere ca să-l aud. Deci, nu, stop joc.

Și atunci cine să intre-n scenă? Maestrul Șumudică, cel care s-a delectat cu o negociere cu însuși George Becali, dar care n-a mai fost deloc fun momentul, în clipa-n care filantropul Gigi i-a cerut înapoi lui Șumi niște lovele cu care o ajutase pe o femeie cu probleme de sănătate, prietenă cu soția antrenorului.

Ceea ce este evident, dincolo de această preselecție pentru acest talent-show, mai tare decât era cândva "Floarea din grădină", e evident că strategie pentru abordarea unei escaladări către banii din Liga Campionilor e cum ar zice turcul, ioc. Pare o bulibășeală generală, și nimeni nu ar fi surprins dacă ar auzi, în vreo câteva zile, că iată, mult curtatul de pe afară Edi va face stânga-mprejur. N-ar fi nicio surpriză, vă zic eu, pe cuvânt de pionier.

Și nu e nicio surpriză dacă lupii galbeni vor mai avea de tras până-și vor spăla păcatele nepromovărilor la rând. Pentru că stil de campioană CFR, și pe aici, pe aproape, pe la noi, s-a dat cu bobii până s-a ales ceea ce putea să fie simplu de la început. Să fie un pic mai rapid, dacă tot nu le-a convenit Tavi Grigore foștilor boși de la Veolia. Și actualii păpușari, după cum mai vorbește lumea pe la colțuri, că eu nu știu, nu am idee, nu cunosc.

Pe banca tehnică a "haitei" e așadar un băiat tânăr, prahovean, crescut, mâncat pe aici, fost căpitan, fost secund, deci potrivit. Să nu aibă impresia Nae Constantin că-l persiflez cumva. Pe el sau pe "lupul" Bădoi. Doamne-ferește! Doar că am mari emoții pentru ei și pentru club, în cazul în care nu se ajunge la consens cu primăria. Cine nu știe, în afară de faptul că nu ar mai fi bănuți decât până-n octombrie dacă nu pică vreo pară mălăiață de la Doamne-Doamne cu vreun sponsor baban, marca și sigla și toate cele se mai află-n posesia Petrolului până pe 18 iunie anul curent. Ce-o fi după aia, om vedea...

Și mă întorc, cu marja de rigoare, la ei, acolo de unde am vrea și noi să luăm lumină, dar împrumutăm doar niște harfe când și când. Cu siguranță, la Realul din Madrid n-au existat și nu vor exista asemenea situații. Ai naibii profesioniști, ăștia se îngrijesc mereu de tot. Dar na, cum ar zice chibițul de pe bancă, din parc "ce vrei, boss, ăștia au bani, știu fotbal, d-aia le zice lumea și galactici." Deci da, are dreptate. Că ăia sunt din altă galaxie, iar noi, mai pământeni de fel.

JAFUL SECOLULUI XX, COMIS CU UN TRUC RIDICOL DE SIMPLU

La mai bine de o jumătate de secol de la eveniment, identitatea și soarta autorului unuia dintre cele mai faimoase și mai îndrăznețe jafuri din istorie sunt încă înconjurate de mister. După o investigație care a costat peste 12 milioane de dolari și a implicat 170.000 de polițiști, „marele jaf al secolului" rămâne cel mai celebru caz din Japonia.

O ACȚIUNE SIMPLĂ ȘI EFICIENTĂ

În dimineața zilei de 10 decembrie 1968, un bărbat îmbrăcat în uniforma de ofițer a unității de motociclete a Poliției Metropolitane din Tokyo a tras pe dreapta chiar în fața celei mai mari închisori din Japonia, o mașină aparținând băncii Nihon Shintaku.

Cei patru angajați ai băncii aflați în mașină erau neînarmați și transportau aproximativ 294.000 de yeni (în jur de 817.500 de dolari la cursul de schimb din 1968). Banii reprezentau bonusurile de final de an care urmau să le fie plătite angajaților fabricii Toshiba din capitala Japoniei. Ajustată cu rata inflației, încărcătura mașinii ar valora astăzi aproape 10 milioane de dolari, potrivit *South China Morning Post.*

„Am fost informați că în mașină ar putea fi plantată o încărcătură de dinamită", le-a spus polițistul angajaților băncii, în timp ce s-a aplecat sub vehicul.

După câteva secunde, de sub mașină a început să iasă un fum gros, iar polițistul le-a strigat pasagerilor să fugă. Panicați, aceștia au părăsit mașina pentru a se pune la adăpost, iar polițistul s-a urcat calm la volan și a plecat cu banii. Nu a mai fost văzut niciodată. A lăsat în urmă o fumigenă și o motocicletă furată, care fusese vopsită pentru a arăta ca o motocicletă de poliție.

La un moment dat, bărbatul a abandonat mașina băncii și s-a urcat într-un automobil Toyota (de asemenea furat), care a fost descoperit abandonat patru luni mai târziu, împreună cu cutiile de metal care nu mai conțineau banii.

PRINCIPALUL SUSPECT S-A SINUCIS CU CIANURĂ

Poliția a lansat imediat o investigație. Intervievați, cei patru angajați ai băncii pe care bărbatul îi păcălise cu atâta lejeritate le-au spus anchetatorilor că au crezut povestea spusă de falsul polițist, deoarece managerul lor primise anterior mai multe scrisori de amenințare.

După ce s-au convins că angajații băncii nu avuseseră nicio implicare în jaf, atenția anchetatorilor s-a îndreptat spre fiul în vârstă de 19 ani al unui polițist.

Deși era liderul unei bande locale și nu avea un alibi, tânărul a susținut că este nevinovat. Din păcate, investigația nu a mai putut continua, deoarece acesta s-a sinucis pe 15 decembrie 1968, după ce a înghițit cianură de potasiu. Cum

polițiștii nu aveau nicio dovadă care să-l incrimineze, tânărul a fost considerat nevinovat, potrivit rapoartelor oficiale.

Neavând niciun alt suspect, anchetatorii au lansat o investigație de amploare. Peste 780.000 de afișe cu portretul robot al autorului jafului au fost distribuite în întreaga Japonie.

Lista de suspecți includea 110.000 de nume, iar în anchetă au fost implicați 170.000 de polițiști. A fost cea mai amplă investigație din istoria Japoniei.

În urma acestei acțiuni, anchetatorii au arestat un al doilea suspect, un tânăr de 26 de ani, care semăna cu portretul robot al autorului jafului. Însă s-a dovedit că bărbatul era nevinovat, acesta participând la un examen în momentul în care fusese jaful.

CAZUL A RĂMAS NEREZOLVAT

Apoi, liniște. În ciuda eforturilor polițiștii nu au mai reușit să identifice nici un suspect, iar cazul a rămas nerezolvat.

La aproape șapte ani de la eveniment, pe 15 noiembrie 1975, chiar înainte ca fapta să se prescrie, un prieten al primului suspect a fost arestat pentru o altă infracțiune. La momentul arestării, tânărul (care avea 18 ani la momentul jafului) avea la el o sumă mare de bani.

Când anchetatorii i-au cerut să explice proveniența banilor, acesta a refuzat să vorbească, astfel că investigatorii nu au reușit să demonstreze că banii provin de pe urma jafului.

Prin urmare, fapta s-a prescris în decembrie 1975, fără ca jefuitorul să fi fost prins. Îndrăzneala cu care a fost comis jaful continuă să fascineze oamenii chiar și astăzi. Povestea a făcut subiectul a numeroase cărți, seriale TV și cărți de benzi desenate din Japonia.

Fascinația față de cel mai cunoscut caz neelucidat din istoria Japoniei este atât de mare, încât numeroși curioși vizitează și astăzi locul unde s-a produs. Totuși, mulți dintre cei interesați de subiect cred că, dacă autorul nu a fost încă identificat până acum, probabil că acest lucru nu se va întâmpla niciodată.

„CARTEA MORŢILOR", DESCOPERITĂ ÎN EGIPT

Într-un puț funerar din Egipt, descoperit recent în vechiul cimitir Saqqara, a fost găsit un exemplar din pergamentul „*Cartea morților*" lung de patru metri.

În Antichitate, astfel de pergamente erau folosite pentru a ghida decedatul prin viața de apoi, conținând tot felul de sfaturi și „ponturi". Cel de față conține capitolul 17 din „*Cartea morților*". Pe el este scris numele proprietarului papirusului, Pwkhael, precizează *Live Science.*

Un întreg templu funerar în cinstea reginei Nearit (Neit) a fost dezgropat chiar lângă piramida soțului ei, faraonul Teti, care a condus Egiptul din jurul anului 2323 î.H. până în 2291 î.H.

Construit din piatră, templul are trei depozite din cărămidă pe latura dinspre sud-est, unde erau aduse ofrande reginei și soțului ei, faraonul Teti.

Ziarul Ploiestii
3 - 9 iunie 2021

Cămara cu plante *Remedii de casă simple şi eficiente:*

AFECŢIUNILE GURII - DURERILE DE DINŢI

Indienii Embera, descendenţii populaţiei indigene Choco, mult mai numeroasă odinioară, trăitoare în pădurile tropicale din Panama şi Columbia, obişnuiesc şi în zilele noastre să-şi domolească durerile de dinţi cu ajutorul plantei de piper, o liană înrudită cu piperul negru. Ei îi smulg rădăcina din pământ şi o mestecă. Efectul anestezic se observă încă de la prima muşcătură. Aşadar, locuitorii din sălbăticie au în farmacia lor naturală remedii foarte eficace împotriva durerilor de dinţi.

Desigur, atunci când îţi croieşti drum prin jungla de la tropice, plantele şi rădăcinile lor sunt leacuri salvatoare, care te ajută să rezişti până în momentul când vei reveni în cealaltă junglă - aceea de asfalt, a oraşului. Acolo este însă mai înţelept să cauţi un cabinet stomatologic, deoarece durerile persistente pot indica probleme serioase, de pildă, o infecţie acută. De aceea, remediile prezentate de noi în continuare trebuie înţelese mai curând ca nişte soluţii provizorii, care nicidecum nu pot ţine locul unui diagnostic şi unui tratament profesionist

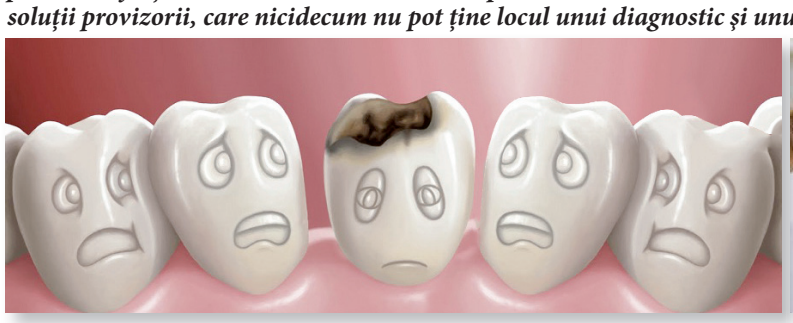

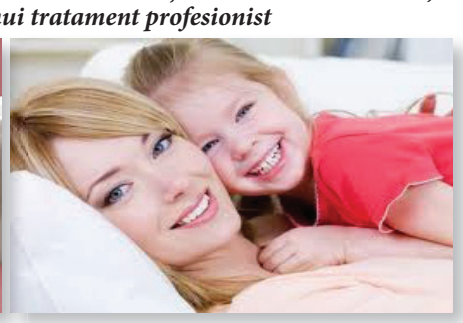

ALIMENTE CU VALOARE TERAPEUTICĂ

Când vă chinuie durerea, consolaţi-vă măcar cu gândul că mulţi alţii se află exact în aceeaşi situaţie. Se estimează că 98% din totalul populaţiei au suferit de dureri de dinţi cândva, în decursul vieţii. Sperăm ca recomandările de mai jos să vă aducă alinare.

Cuişoarele

Numeroşi stomatologi utilizează în prezent ca anestezic eugenolul, unul dintre principiile active de bază ale cuişoarelor. Cu 70 de ani în urmă, bunicile noastre foloseau uleiul de cuişoare pentru a potoli durerile de dinţi. Dar nu numai ele. Iată că şi specialişti cu autoritate în lumea ştiinţifică le-au preluat între timp metoda: dr. Varro Tyler, un fost profesor de farmacologie din SUA, menţiona uleiul de cuişoare ca remediul numărul unu în tratarea durerilor de dinţi, spunând că dintre cele douăsprezece substanţe, incluse de obicei în formula preparatelor destinate combaterii acestui tip de dureri, uleiul de cuişoare este singurul care constituie „o variantă eficientă de calmare temporară a durerilor dentare pulsatorii". Cuişoarele conţin de circa douăzeci de ori mai mult eugenol decât celelalte surse din care el ar putea fi procurat. Aplicaţi uleiul (cumpărat din magazinele naturiste) direct pe dintele care vă face probleme. Sau procedaţi ca în junglă: lipiţi de dinte o cuişoară întreagă, cu vârful îndreptat în jos.

Ardeii iuţi

Data viitoare când veţi avea dureri de dinţi, puteţi experimenta prudent cu o teacă de ardei iute, până vă liniştiţi. Dacă o utilizaţi pentru o aplicaţie externă, componenta iute din ea, capsaicina, vă va provoca la început usturimi, dar în acelaşi timp va descompune aşa-numita substanţă P, prezentă în zona respectivă cu rolul de transmiţător al senzaţiei de durere.

La Sandoz Institute for Medical Research din Londra, cercetătorii experimentează modalităţile de a lua capsaicinei gustul iute, lăsându-i numai proprietatea de a calma durerea. Studiile realizate la Monell Chemical Senses Center din Philadelphia (unde se cercetează dacă păsările pot fi alungate cu ajutorul capsaicinei şi al altor substanţe iuţi) au pus în evidenţă următorul fapt: când o hârtie de filtru umezită cu capsaicină este pusă pentru câteva secunde pe vârful limbii, iar procedura se repetă mereu pe durata unui sfert de oră, ea provoacă o senzaţie puternică de usturime. În schimb, ulterior, pentru un interval de 2-3 ore, persoana testată devine insensibilă la iute. Ingerarea sau aplicarea externă a unor teci de ardei iute poate ameliora durerea de dinţi pe diverse căi, de exemplu restrângând acţiunea substanţei P şi totodată stimulând producţia de endorfine, analgezicele naturale pe care organismul şi le creează singur. Ardeii iuţi conţin şi salicilaţi, substanţe cu efect analgezic, înrudite cu aspirina. Pentru tratarea durerilor de dinţi, amestecaţi piper Cayenne (o pulbere obţinută prin uscarea şi măcinarea ardeilor iuţi) cu apă caldă, insistând până când amestecul devine o pastă. Luaţi puţin din ea cu o bucăţică de vată şi tamponaţi-vă dintele dureros.

Smochinele

Ficina care se găseşte în smochine este o enzimă ce combate iritaţia şi durerea, dar în acelaşi timp distruge nervul dintelui şi/sau desmodentul (ţesutul de susţinere, care fixează dintele în alveolă). Prin urmare, nu trebuie să ne surprindă faptul că în diferite regiuni ale globului se utilizează, pentru rezolvarea problemelor danturii, vegetale din familia smochinului. De pildă, localnicii din Madagascar introduc în cavitatea dintelui o pulbere din rădăcină de Pysena sessiflora, care va rămâne acolo trei zile. Abia după aceea înfăşoară dintele în coajă de smochin. Două zile mai târziu, nervul şi desmodentul dintelui sunt distruse, aşa încât vindecătorul îl poate extrage cu mâna, aproape fără durere şi evitând, practic, sângerarea. Şi în hipermarket-urile noastre se găsesc smochine proaspete, totuşi este posibil ca ele să nu fie la fel de eficiente ca acelea din Madagascar. Tăind un fruct, veţi observa că se scurge din el un suc alb, lăptos. Acesta conţine ficină.

Ghimbirul

Compresele cu ghimbir ameliorează durerile de dinţi, deoarece iuţeala lui suprapune un stimul nou peste senzaţia de durere, abătând atenţia de la ea. La aceste comprese s-ar putea adăuga ardei iuţi (eventual şi hrean, şi wasabi), pentru a acţiona împreună, amintind de cataplasmele cu muştar de altădată. Încercaţi aceste plante iuţi, întrebuinţându-le cu prudenţă, fie câte una, fie în diverse combinaţii. De asemenea, puteţi prepara o pastă din pulbere de ghimbir şi piper Cayenne cu 2-3 picături de apă. Apoi înmuiaţi un mic tampon de vată în pasta iute şi întindeţi-o pe dintele care vă doare.

Oregano

La fel ca menta, cu care se înrudeşte, oregano conţine două duzini de substanţe vegetale secundare cu efect analgezic. Proprietăţile lui benefice au fost valorificate din plin de medicina populară. Cândva, britanicii tamponau dinţii cariaţi cu ulei esenţial de oregano, pentru a alina durerea. Aţi putea încerca să mestecaţi şi frunzele plantei, nu este exclus să vă ajute.

Tarhonul

Michael Castleman, autorul unui bestseller intitulat The Healing Herbs, ne sfătuieşte să mestecăm frunze proaspete de tarhon pentru ameliorarea durerilor de dinţi. Totodată însă, ne previne că estragolul, principala substanţă activă din tarhon, este suspectat că ar favoriza dezvoltarea unui cancer la ficat. Estragolul se găseşte şi în alte plante şi mirodenii, ca busuiocul, feniculul, anasonul şi anasonul stelat.

Menta

Pe lângă faptul că are un gust plăcut şi înviorător, menta calmează şi durerile de dinţi. Preparaţi-vă un ceai de mentă dintr-o linguriţă de frunze uscate şi o cană de apă clocotită, lăsându-l să infuzeze 20 de minute. După ce s-a răcit, folosiţi-l ca pe o apă de gură, repetând tratamentul ori de câte ori simţiţi nevoia. Când vă aflaţi la o anumită depărtare de casă, în mijlocul naturii, utilizaţi fără ezitare frunzele zdrobite de mentă sălbatică, fiindcă atât soiurile din flora spontană, cât şi cele de cultură, conţin numeroase substanţe cu proprietăţi analgezice.

Rubarba

În China, rădăcina de rubarbă se întrebuinţează ca leac împotriva durerilor de dinţi, întrucât conţine şase substanţe analgezice. Ea este mai întâi prăjită, iar apoi păstrată în alcool. În această tinctură se înmoaie un tampon de vată, cu care se badijonează dintele dureros timp de cinci minute. Dacă n-aveţi la dispoziţie remediile prezentate anterior, încercaţi cu rubarbă. În orice caz, ea n-ar trebui să fie prima dvs. opţiune.

Seminţele de susan

În seminţele de susan există şapte compuşi capabili să amelioreze durerile. Puneţi 1 parte de seminţe în 3 părţi de apă şi fierbeţi-le, până când lichidul scade la jumătate. Lăsaţi decoctul să se răcească şi aplicaţi-l pe dintele dureros. Va avea un efect şi mai bun dacă îi adăugaţi mentă şi puţin piper Cayenne.

www.formula-as.ro

Horoscop săptămânal

BERBEC

Este o perioadă în care vei resimţi nevoia de a te retrage din mijlocul oricărei conexiuni emoţionale, din mijlocul acţiunii care are loc la birou, din mijlocul a tot ceea ce înseamnă social. Indiferent de această escapadă pe care o ai în minte, îţi dai seama totuşi că ai nevoie de ceea ce este în jurul tău. Totul este puţin confuz pentru tine.

TAUR

Zi de zi duci „bătălii" în raport cu propriile sentimente şi propriile emoţii. Eşti reticent în faţa unui „nou început", mai ales atunci când în joc se află lucruri sau valori în care tu ai crezut şi crezi cu adevărat. Îţi este teamă cumva că acţiunile tale le vor „strica". Indiferent de ceea ce se întâmplă între voi, partenerul de viaţă va rămâne persoana cheie din viaţa ta.

GEMENI

Ai o viziune foarte clară asupra tuturor lucrurilor din jurul tău. Nimic din ceea ce ar încerca să facă unii nu îţi va putea distrage atenţia de la obiectivele stabilite. Începutul acestei veri aduce o îmbunătăţire a tonusului psihic. Vitalitatea care te caracterizează îşi „reintră" în drepturi. Totul îţi va fi mult mai clar şi astfel şi acţiunile tale vor fi mai exacte.

RAC

Nimic din ceea ce urmează să trăieşti nu va fi la voia întâmplării. Chiar dacă această vară pare să îţi aducă o serie de noutăţi pe toate planurile, tu eşti pregătit pentru orice provocare. Stabilitatea de care ai parte în viaţa personală este concludentă pentru tot parcursul tău emoţional. Cu fiecare experienţă „ai crescut" tot mai mult şi asta se vede.

LEU

La începutul acestei veri au loc multe schimbări bruşte de situaţie. Energia negativă pe care o resimţi îţi adânceşte starea de apatie. Lucrurile se derulează în jurul tău într-un ritm ameţitor. Te laşi „înşelat" oarecum de aparenţe. Universul tău interior şi propriile emoţii sunt duale şi nu te mai poţi încredere nici măcar în propria-ţi persoană.

FECIOARĂ

Chiar dacă propriile visuri presupun acţiune şi perseverenţă, eşti conştient că în prezent treci printr-un impas care te „blochează" la nivel energetic. Ai răbdare cu tine! O schimbare bruscă a dispoziţiei psihice te va agita destul de mult. Îţi doreşti să faci lucrurile să funcţioneze, indiferent de obstacolele pe care le întâmpini.

BALANŢĂ

Eşti dornic de a te face remarcat de anumite persoane. Comportamentul tău exuberant este însă deranjant pentru anumite persoane. Mai ales cei care te cunosc cu adevărat pot susţine acest adevăr. Mai mult decât atât, devii chiar şi intruziv doar pentru a te asigura că nu treci neobservat. Ar fi bine să mai încetezi să pretinzi lucruri.

SCORPION

Comunicarea este un proces permanent. Lucrurile sunt mult mai complexe decât unele discuţii pasagere sau declaraţii punctuale cu privire la ceea ce simţim. Dacă intenţiile pe care le ai nu sunt susţinute de acţiuni, totul rămâne fără sens. Atunci când ştii că cei din jur te sprijină necondiţionat, câştigi mult mai multă încredere în propriile visuri.

SĂGETĂTOR

Pentru perioada următoare, nu ai niciun plan stabilit şi obiective profesionale notabile de îndeplinit. Libertatea pe care o trăieşti în plan personal îţi organizează de la sine întreaga viaţă. Da, îţi place să fii înconjurat de persoane de calitate, cum le zici tu, dar asta nu înseamnă că trebuie să fii atât de tranşant cu cele pe care nu le placi.

CAPRICORN

Te îndrepţi spre direcţia greşită în plan profesional. Deşi dintodeauna ţi-ai dorit o viaţă activă şi provocatoare în acest sens, destinul ţi-a demonstrat că fericirea, pentru tine, nu este acolo. Ideea de familie, de timp petrecut alături de cei dragi, este mai presus de orice. Poate este momentul să laşi lucrurile să decurgă de la sine.

VĂRSĂTOR

Îţi este dificil să recunoşti asta, dar te simţi intrigat în raport cu schimbările care au loc în viaţa personală. Nu ştii cum trebuie să reacţionezi şi cu atât mai puţin, să acţionezi. Ai nevoie de timp pentru a te obişnui cu noile sentimente induse de evenimentele confuze care au loc. Nu vrei să mai preiei iniţiativa atunci când vine vorba de anumite relaţii. Este în van.

PEŞTI

Prezenţa celor dragi în viaţa ta va fi definitorie pentru modul în care vei reuşi să treci peste această perioadă sumbră. Ai dori să vorbeşti despre ceea ce simţi, dar ceva te blochează. Îţi doreşti ca cei din jur să te observe, dar când o fac, îi respingi. Acţiunile tale sunt confuze. În viaţa profesională nu reuşeşti să demarezi un proiect important.

Pagină realizată de Daniel LAZĂR; *www.ziarulploieştii.ro*

Atletism

PLOIEȘTIUL ARE UN CAMPION BALCANIC!

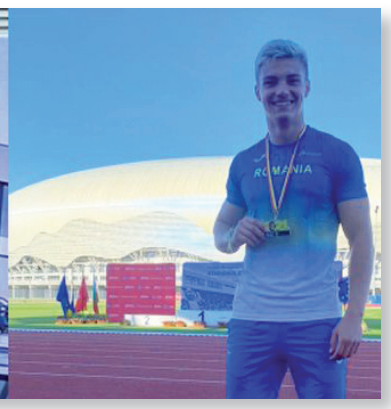

Echipa României a devenit vicecampioană balcanică cu ștafeta 4 x 400 m, la Campionatul Balcanic de seniori, competiție care a avut loc la Craiova, sâmbătă, 29 mai 2021. Echipa noastră a fost formată din sportivii Andrei Niculiță (de la Clubul Sportiv Școlar Ploiești), Alexandru Geamănu (CSM Ploiești), Denis Toma și Vlad Dulcescu.

Andrei Niculiță este pregătit de prof. Maria Andrei și ambii speră ca la Campionatele Naționale de seniori, ce vor avea loc în zilele de 4 și 5 iunie 2021, la Cluj Napoca, să obțină baremul de calificare la Campionatul European U20 în proba de 400 de metri. Baremul este de 48.20 sec., iar Andrei este la 22 sutimi de secundă de atingerea baremului! Reamintim că, la data de 21 mai a.c., în cadrul Cupei României, competiție desfășurată la Pitești, sportivul nostru a înregistrat în proba de 400 m timpul de 48.22 sec.

Și Cristian Roiban (CSM Ploiești) a devenit campion balcanic cu ștafeta de 4×100 metri, alături de Vasile Boboș, Ionuț Anton și Andrei Neagoe, timpul realizat fiind 39.69 secunde.

În cadrul aceleeași reuniuni s-a ținut și Concursul Național de Primăvară pentru Seniori și U23, competiție în care sportivii pregătiți de Augustin Iancu și Robert Munteanu au reușit următoarele rezultate: Mihai Vasiliu – locul 1 la 400 metri garduri, locul 8 la 400 metri seniori și locul 4 la 400 metri U23; Cristian Roiban – locul 3 la seniori și locul 1 la U23 la 100 metri plat; Teodora Iancu – locul 3 la aruncarea greutății, cu 8.73 metri; Alexandru Terpezan – locul 5 la 100 metri plat; Alexandru Geamănu – locul 7 la 200 metri seniori și locul 4 la 200 metri U23; Constantin Andonii – locul 7 la 400 metri; Florin Nica – locul 8 la 400 metri seniori și locul 3 la 400 metri U23.

Patinaj Viteză

DE PATRU ORI PE PODIUM LA BRAȘOV

Opt sportivi ai secției de patinaj viteză a CSM Ploiești au participat, duminică, 30 mai, la Etapa Campionatului Național pe role – Cupa „Kids Talent” Brașov, competiție desfășurată în Parcul „Tractorul”, din orașul de sub Tâmpa. Elevii lui Marius Băcilă au avut evoluții foarte bune, reușind să urce în patru rânduri pe podium, prin Eduard Nițu – două locuri 1, Adrian Fierar și Sebastian Mihalache, fiecare câte un loc 2.

La categoria Seniori Open, Eduard Nițu a obținut locul I, iar Adrian Fierar locul doi. La Categoria Juniori II – Băieți, locul I a fost ocupat de Eduard Nițu, iar locul al II-lea de către Sebastian Mihalache.

În clasamentul general pe cluburi, CSM Ploiești a ocupat poziția a V-a, întrucât s-au luat în considerare cele mai bune 6 performanțe ale sportivilor înscriși în concurs.

Box

AUR PENTRU VALENTIN BÂRZAN LA CUPA ROMÂNIEI

Boxerul Valentin Bârzan, legitimat la Clubul Sportiv Municipal Ploiești, a câștigat medalia de aur a categoriei „75 kg” la Cupa României, competitie ce s-a desfășurat la Zalău. Sportivul pregătit de Titi Tudor și Adrian Pîrlogea a făcut un meci superb și în finala cu Claudiu Ionuț Tifoiu (CS Chimia Râmnicu Vâlcea), obținând victoria la puncte, scor 4-1, la capătul unei partide în care cei doi boxeri nu s-au menajat deloc. Până la finală, Valentin Bârzan a trecut, pe rând, de Valentin Oprică (Sibiu), prin RSC în prima repriză, Rareș Stoiculescu (Dinamo București), la puncte, scor 5-0, și Raul Mario Escariu (LPS Banatul Timișoara), tot la puncte și tot 5-0.

Medalia de aur obținută i-a adus sportivului de la CSM Ploiești și convocarea la lotul național de juniori al României pentru Campionatul European ce va avea loc în luna august a acestui an, CSM Ploiești având cinci sportivi convocați la loturile naționale ale României: Iulian Dumitrescu, Marian Ghinoiu, Valentin Bîrzan, Livia Botică și Isabel Pârvu. Pe lângă performanța lui Bârzan, demn de remarcat este și bronzul cucerit de Cosmin Bănică la categoria „50 kg”.

Fotbal

NICOLAE CONSTANTIN VA ANTRENA PETROLUL PLOIEȘTI

continuare din pagina 1

În vârstă de 47 de ani, acesta este un produs al fotbalului prahovean. Născut la Filipeștii de Târg, a fost remarcat la Victoria Florești, în Divizia C, de acolo de unde, în 1996, a ajuns la echipa fanion a județului, debutând pe prima scenă într-o partidă FC Argeș – FC Petrolul (31 iulie 1996). A îmbrăcat tricoul „lupilor” până în 1999, fiind și căpitanul echipei, iar mai apoi s-a transferat la Rapid, revenind la Ploiești pentru sezonul 2003-2004. În total, Nicolae Constantin a bifat, pentru clubul nostru, 76 de apariții în primul eșalon și șapte goluri marcate. Alături de Petrolul și de Rapid, în cariera sa de jucător au mai figurat AS Ploiești (1996-1997), Electromagnetica București (2001-2002), Astra Ploiești (2001-2002), Dighenis Morphou (Cipru, 2006-2007), FC Brașov (2007-2010) și Chimia Brazi (2011), noul tehnician al grupării noastre totalizând 190 de prezențe și 16 goluri marcate la nivelul primului eșalon.

Cariera de antrenor și-a început-o tot pe banca Petrolului, ca secund în mandatul lui Răzvan Lucescu, în debutul sezonului 2014-2015. A fost, de asemenea, asistentul lui Octavian Grigore, în 2016, la începutul proiectului noului Petrolul, iar între februarie 2017 și iunie 2018 s-a aflat în staff-ul lui Daniel Isăilă, la reprezentativa „U21” a României. Tot cu Isăilă a lucrat, vreme de un sezon (2018-2019) în Arabia Saudită, la Al Hazim, pentru ca prima experiență de antrenor principal să o aibă, la începutul lui 2020, pe banca formației de eșalon trei ACSO Filiași. În ultima ediție de campionat a condus-o, pentru 12 partide, pe ACS Fotbal Comuna Recea, în liga a doua, echipă de care s-a despărțit în pauza de iarnă.

Unul dintre colaboratorii lui Nicolae Constantin pe banca tehnică a Petrolului va fi Valentin Bădoi, cel care va ocupa funcția de antrenor secund al echipei noastre. În vârstă de 45 de ani, fostul jucător de la FCM Bacău, Rapid, Steaua, Poli Timișoara, Universitatea Craiova sau FC Brașov, a colaborat cu Nicolae Constantin și la ACS Fotbal Comuna Recea, iar, ca antrenor, a mai lucrat la CS Buftea, Sporting Tr. Măgurele, Viitorul Domnești, FC Clinceni, Voința Crevedia și Carmen București.

Și Claudiu Tudor revine, oficial, în familia Petrolului, fostul jucător și „căpitan” al echipei noastre fiind noul director sportiv al „galben-albaștrilor”.

„A fost, bineînțeles, o alegere făcută cu sufletul. Am debutat în prima divizie pe <<Ilie Oană>>, tot aici am agățat <<ghetele în cui>>, iar acum am șansa să ajut Petrolul și dintr-o altă postură. Am venit și pentru suporterii minunați ai Petrolului, pentru ca a fost propunerea lor, îmbrățișată fără rezerve de conducerea clubului și îmi doresc să pot fi de folos și din această poziție. Sper ca toți cei care alcătuim familia petrolistă să punem umărul și să readucem echipa în prim-planul fotbalului românesc”, a declarat noul oficial al clubului ploieștean.

În vârstă de 36 de ani, Claudiu Tudor și-a început și și-a încheiat cariera de jucător la Petrolul. A debutat în Divizia A la doar 16 ani, într-un meci FC Petrolul – Ceahlăul Piatra Neamț (27 octombrie 2001), pe când echipa era antrenată de către Costel Lazăr, și s-a retras tot de pe „Ilie Oană”, pe 26 mai 2018, în partida cu CS Popești Leordeni, din ultima etapă a stagiunii 2017-2018 a Ligii 3, și după două sezoane în care a fost liderul incontestabil din teren al unei echipe ce pornise la un nou drum. Cariera lui Claudiu Tudor a mai cuprins „etapele” Universitatea Craiova, Sheriff Tiraspol, Juventus București, CSM FC Ploiești, Astra Ploiești, Politehnica Iași, SC Bacău, UTA Arad, CS Afumați și Voința Snagov, talentatul mijlocaș evoluând în primele două eșaloane ale fotbalului românesc.