Ziarul Ploieștii

ÎMPREUNĂ DE 30 DE ANI

„Nu succesul merită recompense, ci efortul.”
- Culese de Tata — John Ruskin (1819 - 1900) scriitor englez

Nr. 1971 • 29 iulie - 4 august 2021
• 12 pagini - 2 lei Ploiești, str. Diligenței nr. 18, tel./fax: 0244 546 501

PRIMĂRIA PLOIEȘTI AR PUTEA PIERDE CÂTEVA ZECI DE MILIOANE DE EURO DIN PROIECTELE EUROPENE

Scriam așa săptămâna trecută: *„ADR Sud-Muntenia a atenționat Primăria Ploiești că poate pierde proiectele europene derulate prin POR 2014-2020. Din adresa ADR aflăm că pentru 18 proiecte nu există contracte de execuție semnate.”* Formularea din adresa ADR suna cam așa: *„pentru multe din ele (n.n.-proiecte) există posibilitatea nefericită a neimplementării, implicit a pierderii finanțării și a returnării sumelor care v-au fost virate prin rambursări/cereri de plată.”* În ediția trecută promiteam că vom reveni cu amănunte, ceea ce și facem astăzi. Dar precizăm: Primăria nu va rata toți banii europeni, dar o bună parte din ei-da. Deja a început cu prima serie de fonduri pierdute, deocamdată, 6 mil. de lei. Deranjant este însă altceva: municipalitatea nu dă semne că ar face din cele 22 de proiecte europene prioritatea zero, ci se complace într-un soi nepermis de delăsare.

După cum se cunoaște, Primăria Ploiești a obținut finanțare europeană prin Programul Operațional Regional (POR) 2014-2020 pentru 22 de proiecte, în valoare totală de 503.728.024 lei, din care fonduri nerambursabile-447.921.895,73 lei, ceea ce înseamnă 88,92% procent de finanțare UE, din totalul volumului de lucrări.

Continuare în pagina 7

SE SCUMPEȘTE APA LA PLOIEȘTI!

Maria BOGDAN; *www.ziarulploieștii.ro*

Bun. Avem scumpiri în serie. După deșeuri menajere și termie, se majorează și prețul apei, pentru consumatorii din Ploiești. Cică așa a solicitat Apa Nova, iar consilierii locali se execută. Dar în relația cu clienții ei folosesc un termen care să nu irite: „ajustare tarif apă”. Care va să zică, la prima factură, așteptați să plătiți următoarele prețuri „ajustate”: 3,11 lei/mc (3,3899 lei cu TVA de 9%) la apă și 1,38 lei/mc (1,5042 lei cu TVA) la canalizare. Veste bună: apa meteorică nu e trecută în hotărâre, deci cu asta scăpăm! Teoretic, nu cumva să ne trezim și cu aceasta majorată așa, de la sine. Vechile prețuri erau de 2,91 fără TVA la apă și 1,26 lei fără TVA pentru canalizare.

CUM ARUNCĂM NOI BANII PE FEREASTRĂ

Prețul energiei termice s-a majorat. Dar populația de la bloc poate să stea liniștită, ea nu va fi afectată în niciun fel, va plăti la căldură la fel ca iarna trecută, la fel ca acum două ierni. Municipalitatea s-a angajat să achite 249,90 lei cu TVA/gigacalorie, în timp ce abonații vor fi taxați cu 222,49 lei/Gcal! Din 2012 și până astăzi, Primăria Ploiești a plătit subvenții la gigacalorie de peste 250 de milioane de lei. Bani care în realitate puteau fi utilizați pentru modernizarea sistemului, astfel încât să nu mai existe atâtea pierderi în rețea. Și atâtea scumpiri.

Mai multe amănunte în pagina 3

ZIUA IMNULUI NAȚIONAL

Elena ȘERBAN; *www.ziarulploieștii.ro*

Astăzi, România celebrează pentru a 23-a oară Ziua Imnului Național, sărbătoare instituită în 1998, prin Legea nr. 99. Data a fost aleasă ca simbol al unității Revoluției Române de la 1848, în această zi imnul „Deșteaptă-te române!” fiind cântat pentru prima dată în mod oficial. Melodia pe versurile poetului Andrei Mureșan și muzica lui Anton Pann a devenit imn național al țării în 1990.

Mă doare-n bășcălie!

Oactriță căreia nu îi dăm numele pentru că o prețuim foarte tare, în fine, Flăcărica dintr-un rol, ploiești eancă de felul ei și antivaccinistă, se întreabă, considerând că neimunizații sunt discriminați, ce ar fi dacă la vot s-ar duce numai cei care au primit doza: Simplu: social-democrații și auriștii n-ar mai trece pragul electoral, de asta ce zici?

-De n-ați merge voi la urne
Mulțumim, e foarte bine!
Vom scăpa de hAUR-iurișt i
Și pe veci, de comuniști!

Continuare în pagina 2

0244.546.501 sprinteninfomar@yahoo.com
PRODUCȚIE PUBLICITARĂ
Sprinten Infomar
• bannere și rollup-uri • etichete autocolante • firme luminoase • obiecte promoționale personalizate • colantări auto

Marius MARINESCU
www.ziarulploieștii.ro

A SUNAT ȘEFU’

-Preafericite?... Preafericite?… Dormiți!

-Mmm…nu. Cum să dorm!? Dorm eu vreodată?
-Mă scuzați, Sfinția Voastră! Am auzit că sforăiați și am crezut…
-Ai crezut prost. Mă rugam pentru voi, păcătoșilor, dar mai încet, așa, ca pentru mine. Ia zi! De ce m-ai trezit din rugăciune?
-Preafericite, a sunat Șefu’!
-Cum…Șefu’!? Șefu’…Șefu’?
-Aaa, nu Șefu’…Șefu’! Dacă era El, cred că vă căuta direct pe domnia voastră! V-a sunat Șefu’ de la Cotroceni.
-Măi, prea-puțin fericitule, eu nu am șef la Cotroceni. Singurul nostru Șef e bunul Dumnezeu…Așa, și ce voia?
-A zis să vă îmbrăcați în mireasă și la ora 12 vă așteaptă la el…
-…Măi împielițatule, cum îți permiți să îmi spui să mă îmbrac în mireasă!?
-Preaferite, să-mi fie cu iertare și plecăciune dar nu eu am zis asta. El a zis. Șefu’ de la Cotroceni. Eu doar v-am transmis.
-Lasă că mă lămuresc eu! Și ce a mai zis?
-Vreo două minute nu a mai zis nimic… abia apoi a zis că vrea să vă cipeze… pardon!…decoreze!
-Pentru ce?
-Pentru merite deosebite!
-Adică recunoaște că biserica e unul din stâlpii societății? Recunoaște că avem cea mai frumoasă Catedrală din partea asta de lume? Recunoaște că învățăm lumea să nu fure, să nu dea în cap, să nu facă rele…Recunoaște el toate astea?
-Nu cred, Preafericite!
-Atunci!?
-A zis că vrea să vă decoreze pentru ce o să fie de aici înainte.
-Și ce o să fie de aici înainte?
-O frăție!
-O ce? O frăție!? Cum vine asta?
-Simplu. Să știe toți credincioșii că v-ați făcut frați!
-Eu, frate cu…
-Da, Preafericite. Vrea să vă faceți frate cu…el, până trece vaccinarea!

ACTUALITATE pagina 3
S-a scumpit gigacaloria cu 15%

ACTUALITATE pagina 5
Pe ce cheltuie CJ Prahova împrumutul de 165 milioane lei

OCOLUL PĂMÂNTULUI pagina 9
Cele șapte lucruri care se vor schimba în economia globală

MOZAIC pagina 10
Ducele de Kent, bisexualul drogat și moartea din hidroavion

Ziarul Ploieștii
ISSN: 1223 2653
FONDATOR:
Ioan MARINESCU
DIRECTOR GENERAL:
Marius MARINESCU
DIRECTOR EDITURĂ:
Grigoraș NIȚĂ
DIRECTOR TEHNIC:
Dan Ionuț MARINESCU
COFONDATOR:
Ioan GROȘESCU
DTP: Iolanda ENESCU, Livia CAZAN
SENIOR EDITOR:
Maria BOGDAN
REDACTORI:
El. ȘERBAN, P. NIȚOI, V.D. TOTH, Daniel LAZĂR, Eva PODEANU, Roxana TĂNASE, Miruna BOGDĂNESCU, Victor COBĂSNEANU
CORESPONDENT REPUBLICA MOLDOVA: Nicolae MISAIL
CULEGERE: Pia ROTARU
TIPOGRAFIE/PUBLICITATE:
Gabriel CĂLIN, Georgiana MARINESCU, Claudia CRUCEANU, Andrei SOTIR, Raluca IONESCU, Elena BAICU, Constantin COJOCARU, Ionaș GAVRILĂ, Ștefan RADU, Mihaela BIRO, Gabriel GHEORGHE, Cătălina ȘTEFAN, Adriana POPA, Ioana OPREA, Dan DINU
Adresa: Ploiești, str. Diligenței nr. 18
www.ziarulploieștii.ro
e-mail: ziarul_Ploieștii@yahoo.com
https://facebook.com/ZiarulPloieștii/
https://facebook.com/
Casa de Presa Ploieștii
Editor: SC Sprinten Infomar SRL

Potrivit CODULUI PENAL, răspunderea pentru conținutul textelor publicate aparține autorilor.

OFERTĂ DE PUBLICITATE ÎN ZIARUL PLOIEȘTII

Caseta publicitară pe prima pagină:
• tipar policromie
- 12, 5 RON/cm² + TVA
Caseta publicitară pe pagină interior:
• tipar o culoare
- 3 RON/cm² + TVA
Caseta publicitară pe ultima pagină:
• tipar policromie
- 12, 5 RON/cm² + TVA
Materiale de promovare:
• 2300 caractere, font 15 pt
- 150 RON + TVA / 1/4 pagină de interior

Mă doare-n băşcălie!

continuare din pagina 1

pamflet de E. Pilaff; *www.ziarulploieștii.ro*

Ministruța-Sărăcuța Raluca Turcan a făcut una de oaie, mai de oaie ca atunci când uitase câți ani are. A vrut să pară cucoana deșteaptă și i-a urat „La mulți ani" baronului Samuel von Brukenthal, fondatorul muzeului din Sibiu care îi poartă numele. Acuma, pentru știutori, omul s-a născut în 26 iulie 1721 și a murit în 1803. Dar pentru că nu putea sta impasibil la urările de partid și de stat ale liberalei Tutuța, omul s-a ridicat din mormânt și i-a zis:

-Amabilă duduie, mă simt profund mișcat,
Chiar dacă stau în criptă... de 200 ani culcat!
Să-ți mulțumesc acuma n-o să pot,
Că sunt, tu n-ai aflat?, olecuțică mort.

Dar Ministruța-Sărăcuța nu s-a lăsat: ne-a certat pe toți că am făcut mișto de ea la faza de mai sus și a insistat să fie penibilă, dându-ne un exemplu cu Eminescu, poetul, căruia i-am zice în fiecare zi de 15 ianuarie „La mulți ani": *„Sunt nevoită să fac câteva precizări acum, așadar, spunem «La Mulți Ani, Mihai Eminescu» în fiecare an de 15 ianuarie. Suntem mândri de moștenirea lăsată nouă, tuturor, prin geniul creator al lui Mihai Eminescu, poetul nepereche al neamului românesc. Prin acel «La Mulți Ani» de 15 ianuarie marcăm în fiecare an ziua de naștere a marelui poet."*

-În memoria orală
Au românii o zicală:
Prostul nu e prost destul
Dacă nu e și fudul!

Premierul Cîțu a declarat: *„Nu vreau să mai investim în cercetare și educație fără să avem rezultate"*. Mda, de parcă s-a rupt vreun guvern până acum să dea bani acestor două sectoare care, în fapt, ar însemna avangarda oricărei societăți zdravăne la cap. Florine, văd că tu te lupți cu dictonul ăla vechi de când lumea: ce-a fost înainte, oul sau găina? La cât de școlit prin America te dai, ar fi trebuit să știi că ăia de-aia au ajuns unde au ajuns, că au investit în creiere, bre!

-Dumnezeu stă gânditor,
Se uită la Florinel:
Oare acest dregător
Are creierul la el?

Enervată că procurorul general al României, Gabriela Scutea, a susținut desființarea secției speciale de anchetare a magistraților, senatoarea Diana Șoșoacă s-a dezlănțuit: *„SRI este obligat să identifice magistrații care alcătuiesc mișcarea împotriva Constituției României din cadrul sistemului judiciar.*

Avem toate motivele să credem că, în contextul războiului hibrid început de ceva vreme

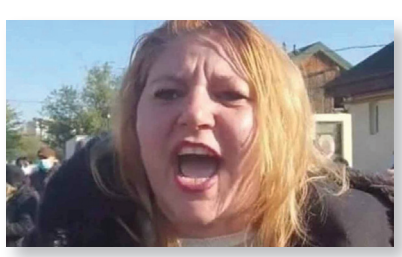

la scară mondială, o coloană a cincea a forțelor având interese divergente cu interesul național românesc acționează în justiția română. Prejudiciile create României de această mișcare subversivă sunt imense și deja evidente. Deconspirarea și anihilarea ei sunt priorități urgente."

-Pe Șoșo ascultând avem indicii,
Iar statistica ne-o spune evident,
Că sunt ușoare cazuri în ospicii
Și foarte multe-n Parlament!

Și tot Șoșoacă, fiindcă madama se dă în bărci toată ziulica, le-a cerut premierului Florin Cîțu și ministerelor Educației, de Externe și Culturii să-l întrebe pe Ludovic Orban și să îi explice de ce nu îl place pe Eminescu. Asta apropo de momentul în care președintele Camerei Deputaților i-a tăiat cuconetei microfonul când recita, parcă la o moțiune de cenzură, versuri din Scrisoarea a III-a. Se aude că Orban i-ar fi răspuns direct:

-O spun fără de ocol:
Pe Eminescu îl ador!
Eu ți-am tăiat microfonul
Fiindcă era prost actorul!

Președintele PNȚCD, Aurelian Pavelescu, s-a apucat să-l facă pe Liviu Dragnea erou național: *„Trimis în închisoare nevinovat de o conjurație parastatală și în*

aplauzele frenetice ale ambasadelor și multinaționalelor, Liviu Dragnea a ieșit astăzi învingător. Cei care l-au trimis la închisoare vor cădea în uitare, dar Dragnea va rămâne, prin povestea lui, în mintea oamenilor."

-Nu e nevoie să ne spui
Că Dragnea nu e șarlatan.
Un lucru-i sigur: tu rămâi
Cel mai mare șobolan!

Fostul securist „Ciripoi" și fostul parlamentar și pușcăriaș Sorin Roșca Stănescu îi ia peste picior pe cei de la PSD: *„Este adevărat, domnilor din PSD, că i-ați dat tot felul de asigurări lui Codrin Ștefănescu, din momentul în care Dragnea a ieșit din pușcărie, că veți fi curajoși, că vă veți lupta pentru*

drepturile și libertățile oamenilor și partidul va ieși din stagnarea în care se află? E adevărat? Și, dacă e adevărat, de ce sunteți fătălăi, de ce toate asigurările dumneavoastră sunt doar telefonice? Hai! Ieșiți la drumul mare!"

-Roșca vicleanul, pușcăriaș de soi,
Ar vrea să-i scoată pe-ăștia la război.
Nu te umfla în vene, Ciripoi:
Că intri la... răcoare înapoi!

DNA a interceptat o convorbire între primarul sectorului 5, Popescu Cristian „Piedone" și liderul sindicatelor de la metrou, Ion Rădoi:

Piedone: După ce o să învii (n.n.-scapi de proces), îmi dai și mie o jumate de stație la Izvor?

Rădoi: O juma de stație întreagă îți dau!

Prins cu mâța-n sac, primarul a zis întâi că a glumit, apoi s-a apucat să demoleze chioșcurile din stațiile de metrou din raza administrativă a sectorului. După aia cică l-ar fi sunat Rădoi:

-Văleu, inima mă doare,
Ce mi-ai făcut, frățioare,
Mi-ai luat banii și averea...
-Mi-am salvat, Ioane, pielea!

Săptămâna pe scurt

PERCHEZIȚII LA PERSOANE BĂNUITE DE FURT DE PRODUS PETROLIER ȘI CONTRABANDĂ CU ȚIGARETE

Polițiștii Serviciului de Ordine Publică Prahova au efectuat 5 percheziții în localități din Prahova, la locuințele unor persoane bănuite că ar fi sustras produse petroliere din cantitățile transportate cu autocisternele, pentru stațiile de distribuție a carburantului. „Din cercetări a reieșit că, începând cu luna mai a.c. și până în prezent, trei bărbați, cu vârste între 34 și 52 de ani, din județul Prahova, ar fi sustras produse petroliere și ar fi desfășurat activități de prelucrare, transport și comercializare a acestora, în afara unui antrepozit fiscal. La punctul de lucru al unei societăți comerciale, ar fi fost descoperit un autocamion, în care

se afla o cantitate foarte mare de țigarete de contrabandă. Astfel, în urma percheziților, au fost ridicate înscrisuri, telefoane mobile, 85.550 de litri produs petrolier și 9.313.340 de țigarete, fără timbru fiscal aplicat", a precizat IPJ Prahova. Valoarea totală a țigaretelor indisponibilizate este de 4.657.670 de lei. De asemenea, potrivit IPJ Prahova, au fost indisponibilizate o cisternă și un autocamion, până la finalizarea cercetărilor. 3 dintre persoanele bănuite au fost reținute pentru 24 de ore, urmând ca, ulterior, să fie prezentate Parchetului de pe lângă Judecătoria Ploiești, pentru luarea unei alte măsuri preventive. La activități, au participat polițiști ai Serviciului de Investigare a Criminalității Economice din Prahova și ai Serviciului pentru Acțiuni Speciale. Acțiunea a beneficiat de sprijinul Direcției Operațiuni Speciale din cadrul Poliției Române.

POLIȚIȘTI LOCALI, RĂNIȚI ÎNTR-UN ACCIDENT RUTIER PE DC 68, LA VADU PĂRULUI

Accidentul rutier s-a produs pe DC 68, pe raza localității Vadu Părului, din Albești, după ce o autospecială a Poliției Locale Albești a intrat în coliziune cu un alt autoturism. La fața locului s-au deplasat echipaje ale Poliției și ale Serviciului de Ambulanță. Ambii polițiști locali care se aflau în autospecială au acuzat dureri, au fost asistați medical la fața locului și au necesitat transportul la spital.

S-A SCUMPIT GIGACALORIA CU 15%

• 48,010 de milioane lei se duc pe subvenționarea căldurii de la blocuri, în 2021

• În ultimii 10 ani, Primăria a aruncat pe subvenții peste 250 mil. lei!

continuare din pagina 1

Maria BOGDAN; *www.ziarulploieştii.ro*

În ședința extraordinară de luni, Consiliul Local Ploiești a votat favorabil proiectul privind actualizarea-în fapt, scumpirea-tarifului la gigacalorie. Viceprimarul Magdalena Trofin scrie că printre motivele care au stat la baza scumpirii căldurii la Ploiești se află: dereglementarea, începând cu luna august a anului 2020, a prețului gazelor naturale, fapt ce a făcut ca prețul combustibilului tip gaz să fie unic indiferent de consumator; prevederile Legii 325/2006 serviciul public de alimentare cu energie termica, art.40 alin 8, care spune că „prețurile locale de furnizare a energiei termice sunt aceleași pentru utilizatorii de energie termică, în condiții similare de furnizare".

Creșterea prețului energiei termice este de 15%, de la 375,26 lei/Gcal (TVA inclus), la 431,47 lei/Gcal (TVA inclus)! În HCL 238/27 iulie se fac următoarele precizări:

-se aprobă prețul de 362,58 lei/Gcal (431,47 lei/Gcal, inclusiv TVA) pentru energia termică destinată consumatorilor alimentați din SACET al Municipiului Ploiești, livrată de Societatea Veolia Energie Prahova SRL;

-la prețul 362,58 lei/Gcal (431,47 lei/Gcal, inclusiv TVA) se adaugă suma de 34,39 lei/Gcal (40,92 lei cu TVA) reprezentând valoarea diferenței unitare de recuperat ca urmare a modificării prețului combustibilului folosit la producerea energiei termice livrată, în perioada 01 ianuarie 2016-28 februarie 2019, aprobată prin Hotărârea Consiliului Local nr. 129/25.04.2019;

-ca urmare a aplicării diferenței unitare de recuperat, prețul local de facturare a enegiei termice livrată în sistem centralizat de Societatea Veolia Energie Prahova SRL este de 396,97 lei/Gcal (472,39 lei cu TVA), aplicabil cu data de 01 ale lunii următoare după aprobarea prezentei hotărâri.

-se menține prețul local al energiei termice facturate populației de 186,97 lei/Gcal (222,49 lei cu TVA);

-se aprobă acordarea subvenției în sumă de 210,00 lei/Gcal (249,90 lei cu TVA), compusă din: 175,61 lei/Gcal (208,97 lei cu TVA), reprezentând diferența dintre prețul de producție-transport-distribuție și furnizare a energiei termice livrată de operator și prețul local al energiei termice facturate populației; 34,39 lei/Gcal (40,92 lei cu TVA), conform Hotărârii Consiliului Local nr.129/25.04.2019, tarif aplicabil până la data de 28 februarie 2022.

Revoltător!

Observați următoarea nuanță: prețul este egal pentru oricare tip de consumator, fie el casnic, instituție de stat sau firmă.

Observați, de asemenea, că Primăria Ploiești, adică noi toți, fiindcă administrația nu are banii ei de-acasă, suportă mai mult de jumătate din prețul gigacaloriei: 210,00 lei/Gcal (249,90 lei cu TVA), ceea ce înseamnă 52,90% din tarif, față de 186,97 lei/Gcal (222,49 lei cu TVA) consumatorul, adică 47,10% din preț.

Subvenția se aplică la rând și bogatului și săracului, și unei firme cu miliarde în cont și unui butic oarecare.

Și vine întrebarea care capătă nuanțe de revoltă: de ce să plătească ploieșteanul de rând căldura unui milionar de la bloc, fie el persoană fizică sau juridică?

De ce să plătească un ploiștean de rând, cu leafă de 3-4.000 lei/lună, căldura unuia de la bloc cu venituri de 10-15.000 sau 20.000 lei/lună?

Absolut discriminatoriu!

De două ori revoltător

Știți de ce scumpește operatorul gigacaloria? Veolia invocă raportul euro-leu (în defavoarea leului), creșterea inflației, a cheltuielilor interne, majorarea prețului combustibilului etc. Dar nu suflă o vorbă despre pierderile din rețea, care oricum sunt unele uriașe, la cât ne-au aruncat oficialii praf în ochi că am avea, vezi, Doamne, cea mai ieftină gigacalorie din țară și cel mai bun sistem de încălzire. Pierderea căldurii în rețea (rețele termice primare și secundare, puncte termice, rețele interioare, blocuri neizolate termic) este de cel puțin 29,71%! În „Strategia locală de alimentare cu energie termică produsă în mod centralizat în sistem producție-transport-distribuție pentru municipiul Ploiești" se spune că, din 2000 și până astăzi, au fost reabilitate punctele termice, 35,750 km de conductă primară și circa 50% din lungimea rețelelor secundare.

Dar ce a făcut Primăria în tot acest timp? În loc de investiții, a aruncat banii pe subvenții. Vreți să știți și ce sume s-au cheltuit din 2012 și până astăzi pe subvenții? Ei bine, este vorba despre 250 mil. lei, așa cum rezultă din execuția bugetară a fiecărui an:

-48,010 mil. în 2021;
-67,947 milioane lei 2020;
-11,68 mil. lei în 2019;
-6,5 mil. lei în 2018;
-23,435 mil. lei în 2017;
-11,319 mil. lei în 2016;
-0,00 lei în 2015;
-9,8 mil. lei în 2014;
-31,8 mil. lei în 2013;
-48,078 mil. lei în 2012.

Vă imaginați cam ce se putea realiza cu acești bani? Vă spunem noi: s-ar fi reparat rețeaua secundară și s-ar fi înlocuit și cazanul 5, cel cu mari probleme, de la CET Brazi!

Dar subvenția, ce să vedeți, a picat mereu bine pentru campania electorală, indiferent a cui a fost!

CINE VA CONDUCE SDI „TERMO PRAHOVA"

Elena ŞERBAN; *www.ziarulploieştii.ro*

Consiliul Județean Prahova și Primăria Ploiești și-au delegat membri în Consiliul Director al Asociației de Dezvoltare Intercomunitară de utilități publice pentru serviciul de producere, transport, distribuție și furnizare de energie termică în sistem centralizat „Termo Prahova", înființată prin hotărârile 90/31.05.2021 (CJ Prahova) și 201/07.06.2021 (CL Ploiești). Consiliul Director este organul executiv de conducere desemnat pentru o perioadă de patru ani, compus din președintele asociației și câte doi reprezentanți din partea CJ Prahova și Primăriei Ploiești. Pentru înființarea valabilă a asociației, instanța a solicitat numirea componenței nominale a acestui organism care, pesemne, va prelua termia din Ploiești, după încheierea contractului cu Veolia. CJ Prahova i-a desemnat pe: Lețea Dorin Ilian (șeful Direcției Proiecte cu Finanțare Externă al CJ Prahova, cu domiciliul în București, bunuri prin Teleorman și Călărași, precum și posturi prin Mehedinți și București, adus în Prahova de președintele Iulian Dumitrescu); Tincă Alina Georgiana, director și fost șef de serviciu în cadrul CJ Prahova, cu domiciliul în Lipănești; Valentin Stelian Gheorghe, salariat la CJ Prahova.

Primul, cel mai sigur, va căpăta și funcția de președinte al ADI „Termo Prahova". Primăria Ploiești a ales să îi trimită la Termo pe consilierii locali Radu-Alexandru Simionescu și Mihai Tonsciuc.

BANI PENTRU CERAȘU ȘI VADU SĂPAT

Miruna BOGDĂNESCU; *www.ziarulploieştii.ro*

Consiliul Județean Prahova va aloca bani pentru două localități din județ, cu care a încheiat parteneriate în vederea susținerii unor ivestiții. Este vorba despre comuna Cerașu, care va fi susținută cu 100.000 lei pentru refacerea drumului de acces Slon -Tabla Buții. Acesta a devenit aproape impracticabil în urma ploilor din perioada mai-iunie 2021. Cum la Tabla Buții se desfășoară în august festivități pentru cinstirea eroilor căzuți în Primul Război Mondial, drumul trebuie urgent refăcut.

Alte 200.000 lei sunt repartizate Primăriei Vadu Săpat, pentru construirea unei surse alternative de furnizare a apei potabile în comuna Vadu Săpat, prin forarea unui puț de apă de adâncime. Acesta trebuie să asigure un debit suficient de apă pentru că va deservi atât comuna Vadu Săpat, cât și localitatea vecină Fântânele, la care este racordat Centrul Rezidențial pentru Persoane Vârstnice.

Săptămâna pe scurt

BĂTAIE PE O STRADĂ DIN DUMBRAVA. UN BĂRBAT A FOST REȚINUT

Polițiștii din cadrul Secției nr.10 de Poliție Valea Călugărească au fost sesizați, de către un bărbat, despre faptul că acesta ar fi agresat un alt bărbat, în timp ce se afla pe o stradă din comuna Dumbrava. „Polițiștii s-au deplasat la fața locului unde au constatat că apelantul, aflat sub influența alcoolului a intrat într-un conflict spontan cu un alt bărbat, care se afla de asemenea sub influența alcoolului", a precizat IPJ Prahova. Bărbatul a fost sancționat contravențional conform Legii 61/1991 cu amendă în valoare de 1.000 de lei. În cauză, potrivit IPJ Prahova, a fost întocmit dosar penal sub aspectul săvârșirii infracțiunii de lovire sau alte violențe. În urma administrării probatoriului, față de bărbat s-a luat măsura reținerii pentru 24 de ore, a anunțat IPJ Prahova.

INCENDIU VIOLENT LA UN CENTRU DE ÎNCĂRCARE BUTELII DIN FÂNTÂNELE

Un incendiu violent a cuprins cu repeziciune o construcție si mai multe turisme, la un depozit din localitatea Fântânele. „La sosirea echipajelor de pompieri, incendiul se manifesta violent si generalizat pe o suprafață de aproximativ 1500 mp cuprinzând 2 cisterne GPL, 20 de cluburi de carburant, un cap tractor, un autoturism. Totodată, a fost afectată întreaga locuință și anexele pe o suprafață de aproximativ 80 mp", a anunțat ISU Prahova. În urma incendiului două persoane au fost rănite. Este vorba, potrivit ISU Prahova, despre un băiat în vârstă de 17 ani cu arsuri pe 92% din suprafața corporală si un bărbat în vârstă de 52 de ani cu arsuri pe mâini și picioare pe 30% din suprafața corpului. Ambii au fost transportați de urgență la spital. La fața locului, potrivit ISU Prahova, au fost mobilizate nouă autospeciale de stingere, două containere multirisc, o descarcerare grea, o ambulanță SMURD și trei autospeciale de primă intervenție și comandă cu 51 de pompieri, a precizat ISU Prahova.

CN „MIHAI VITEAZUL” PLOIEȘTI, ÎN TOP 10 LICEE DIN ȚARĂ

Elena ȘERBAN; *www.ziarulploieștii.ro*

Colegiul Național „Mihai Viteazul”, din Ploiești, se află în topul celor mai bune 10 unități de învățământ din țară, întocmit în funcție de cele mai mari ultime medii de admitere în licee. Clasamentul este dominat de București, iar anul acesta au ieșit din ierarhie colegii prestigioase din Cluj și Iași. Topul celor mai bune 10 licee din țară după media de admitere la repartizarea computerizată arată astfel:

-CN „Sfântul Sava” București, Matematică-Informatică, 9,84;
-CN „Gheorghe Lazăr” București, Matematică-Informatică, 9,79;
-CN „Sfântul Sava” București, Științe ale Naturii, 9,73;
-CN „Gheorghe Lazăr” București, Științe ale Naturii, 9,72;
-CN „Frații Buzești” Craiova, Științe ale Naturii, 9,70;
-CN „Mihai Viteazul” Ploiești, Matematică-Informatică (bilingv engleză), 9,66;
-CN „Vasile Alecsandri” Galați, Științe ale Naturii, 9,64;
-CN „Sfântul Sava” București, Matematică-Informatică, 9,64;
-CN „Mircea cel Bătrân” Constanța, Matematică-Informatică, 9,64;
-CN „Mircea cel Bătrân” Constanța, Matematică-Informatică (Bilingv engleză), 9,64.

REPARAȚII LA ȘCOLILE DIN PLOIEȘTI

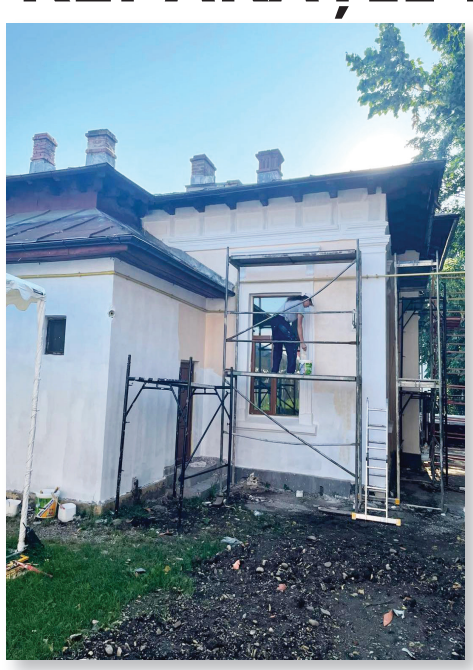

Maria BOGDAN; *www.ziarulploieștii.ro*

Primăria Ploiești anunță că s-au executat și finalizat lucrări de reparații curente la mai multe unități școlare: Liceul Tehnologic „Elie Radu”- hidroizolație cantină; Colegiul Național „Al. I. Cuza” - instalație apă; Liceul Tehnologic „Sf. Apostol Andrei”- grup sanitar parter, corp B; Liceul Tehnologic „Toma Socolescu” - reparație poartă acces unitate și sisteme pluviale; Școala Gimnazială „Sf. Vineri” - instalație electrică; Școala Gimnazială „I. A. Bassarabescu” - instalație de scurgere grup sanitar; Școala Gimnazială „Nicolae Iorga”-amenajare cabinet medical școlar stomatologic; Grădinița cu program normal nr.24 - amenajare cabinet medical.

De asemenea, sunt în execuție alte intervenii la: Colegiul Național „I. L. Caragiale”-reparație sisteme pluviale și infiltrații subsol, cauzate de ploi, la imobilul de pe str. Romană nr. 57, reparație fațadă și înlocuire burlane anexă, clădire Herman; Colegiul Național „Al. I. Cuza”- reparație grup sanitar parter; Colegiul „Spiru Haret” - igienizare și înlocuire tâmplărie săli ateliere, etaj I; Liceul Tehnologic „Sf. Apostol Andrei”- reparație hidroizolație copertină corp A; Liceul Tehnologic „Anghel Saligny”- instalație electrică; Liceul Tehnologic „Toma Socolescu”- reparație grup sanitar băieți, etaj I; Școala Gimnazială nr.13 - amenajare cabinet medical; Grădinița „Sf. Arhangheli Mihail și Gavril”- igienizare și înlocuire parchet săli clasă; Școala Gimnazială „Radu Stanian”- reparație parțială acoperiș; Școala Gimnazială „Rareș Vodă” - instalație electrică, realizare paratrăsnet; Școala Gimnazială „Ienăchiță Văcărescu”- instalație electrică, realizare paratrăsnet; Școala Gimnazială „Nicolae Iorga”- reparație gard; Grădinița „Scufița Roșie”- reparație cabinet medical, igienizare bloc alimentar; Școala Gimnazială „Ioan Grigorescu”- reparații săli de clasă (îndepărtare lambriu, igienizare și rașchetare parchet); Grădinița cu program normal nr.10 - amenajare cabinet medical; Grădinița cu program normal nr.4 - amenajare sală „lapte și corn”; Grădinița cu program prelungit „Raza de Soare” - reparații și igienizări săli clasă. Reamintim că, în această vară, municipalitatea și-a propus să realizeze diverse intervenții la 16 colegii sau licee, 25 de școli gimnaziale, 32 de grădinițe și 6 creșe.

PRIMUL GHIOZDAN, PROGRAM MENȚINUT ȘI ÎN 2021

Primăria Ploiești va acorda, pentru al nouălea an consecutiv, rechizite școlare elevilor din clasa I, în cadrul programului denumit „Primul Ghiozdan.” Pachetul va conține: ghiozdan-1, creion-1, stilou-1, caiet-2, caiet tip I, 24 de file-2, caiet tip II, 24 de file-2, caiet dictando, 48 file-1, caiet de matematică, 48 de file-1, caiet cu foaie velină, 48 de pagini-1, acuarele-1, copertă A5-4, set creioane colorate-1, penar neechipat-1, riglă-1. Alocația bugetară apropbată este de 130.000 lei.

CÂȚI MEDICI MAI PLEACĂ DIN ROMÂNIA

Miruna BOGDĂNESCU; *www.ziarulploieștii.ro*

În 2020, la doi ani după dublarea sau triplarea salariilor din sistemul sanitar, 2.173 de medici, stomatologi și farmaciști au solicitat eliberarea de certificate de conformitate, document care le permite să profeseze în afara țării, arată o analiză HotNews, realizată după datele furnizate de Ministerul Sănătății. Ministerul Sănătății arată și câte certificate profesionale au fost emise la nivel național în ultima perioadă, cu precizarea că un certificat nu echivalează musai cu plecarea în afara țării. Atenție, datele se referă numai la medici, nu și la farmaciști sau stomatologi: 2016-1.462 de certificate, 2017-1.374, 2018-1.221, 2019-1.099 și 2020- 858.

În 2020, se spune că în fiecare zi ar fi plecat din țară 6 medici. Statistica publicată de INS nu ar sugera deloc o astfel de realitate; dimpotrivă, în ultimii ani avem constant o creștere a numărului de medici. Bine, comparația nici nu este sută la sută fidelă, fiindcă nu știm în fiecare an numărul de medici care finalizează rezidențiatul ori al celor care ies de pe băncile școlii și intră în sistem. (vezi tabel)

În 2019 și în 2020, cei mai mulți specialiști din sistemul sanitar au plecat din următoarele județe:

-București: 607 medici au solicitat documenentele în 2019, 491 în 2020 (total-1.098 de medici);

-Timiș: 411 medici în anul 2019, 364 în 2020 (total-775 de medici);

-Iași: 416 medici în anul 2019, 335 în anul 2020 (total- 751 de medici);

-Cluj: 336 de medici în anul 2019, 231 în 2020 (total 567 de medici);

-Arad: 232 de medici în 2019, 127 în 2020 (total 359 de medici);

Din Prahova, în 2019 au solicitat documente 20 de medici, iar în 2020, numărul acestora a crescut la 29.

Categorii de personal	2017	2018	2019	2020
Medici (exlusiv sotomatologi)	58.583	60.585	63.303	65.740
Stomatologi	15.653	16.457	17.003	18.491
Alte tipuri de personal sanitar cu studii superioare	20.164	21.404	22.623	23.361
Farmaciști	17.833	17.620	18.093	19.470

Săptămâna pe scurt

ȘOFERI FĂRĂ PERMIS, DEPISTAȚI LA VOLAN PE ȘOSELELE DIN PRAHOVA

Mai mulți șoferi din Prahova s-au ales cu dosar penal după ce au fost depistați la volan, în trafic, chiar dacă nu aveau permis de conducere. Primul caz a fost depistat la Filipeștii de Pădure. Polițiștii din cadrul Secției nr.2 de poliție rurală Florești, în timp ce efectuau activități pe linie de poliție rutieră în comuna Filipeștii de Pădure, au oprit pentru control, un autoturism, în care se aflau două persoane. „Polițiștii i-au solicitat conducătorului auto, documentele personale și ale autoturismului, ocazie cu care a declarat verbal că nu are asupra sa documentele solicitate. În urma verificărilor efectuate, s-a stabilit faptul că bărbatul, de 47 de ani, nu poseda permis de conducere pentru nicio categorie de vehicule”, a precizat IPJ Prahova. În cauză, potrivit IPJ Prahova, a fost întocmit dosar penal pentru săvârșirea infracțiunii de conducerea unui vehicul fără permis de conducere. O situație similară s-a înregistrat și la Olari. Polițiștii Secției nr.9 de Poliție rurală Puchenii Mari, în timp ce desfășurau activități de supraveghere și control al traficului rutier în comuna Olari, au observat un autoturism, la volanul căruia se afla un bărbat, despre care se cunoștea faptul că nu posedă permis de conducere. „Polițiștii au pornit în urmărirea autoturismului, pe drumurile comunale din satul Fânari, moment în care după mai multe avertizări cu sistemele luminoase și acustice, conducătorul auto a fost interceptat și oprit. În urma verificărilor efectuate a rezultat faptul că, bărbatul, nu figura ca posesor de permis de conducere pentru nicio categorie. Întrucât acesta emana halenă alcoolică, a fost testat cu aparatul etilotest, care a rezultat o valoare de 0,75 mg/l alcool pur în aerul expirat, fiind condus la o unitate medicală, în vederea recoltării de probe biologice de sânge”, a precizat IPJ Prahova. În cauză, spun polițiștii, a fost întocmit dosar penal pentru săvârșirea infracțiunilor de conducerea unui vehicul fără permis de conducere și conducerea unui vehicul sub influența alcoolului. Un alt caz s-a înregistrat pe strada Schelei din Băicoi. Polițiștii orașului Băicoi, în timp ce executau activități specifice de supraveghere, îndrumare și control al traficului rutier pe strada Schelei din orașul Băicoi, au oprit pentru control o autoutilitară care circula din direcția Piață Mixtă către strada Republicii. „Conducătorul auto a fost identificat, iar din verificările efectuate, a reieșit faptul că acesta are permisul de conducere suspendat în perioada 27 iunie a.c.- 26 iulie a.c., fără a avea drept de a conduce autovehicule pe drum public la momentul opririi. În cauză se efectuează cercetări pentru savârșirea infracțiunii de conducerea pe drumurile publice a unui autovehicul de către o persoană căreia exercitarea dreptului de a conduce i-a fost suspendată”, a precizat IPJ Prahova.

ADRIAN SEMCU S-A ÎNVÂRTIT IAR DE-UN DIRECTORAT

Elena ŞERBAN; *www.ziarulploieştii.ro*

Adrian Semcu și-a găsit, fiindcă nu poate altfel, un nou post de director la stat. E drept, de data aceasta nu este „cel mare", ci doar adjunct. Ei da, primarul Andrei Volosevici, pentru care Semcu a fost câteva zile consilier personal cu o jumătate de normă, i-a dat colegului său de partid o sinecură, funcția de director adjunct la SC Servicii de Gospodărire Urbană SRL, societate aflată în subordinea CL Ploiești. Nu credem însă să stea prea multă vreme pe acest post, nefiind cel de maximă vizibilitate. Rațiunea unei asemenea alegeri nu este cunoscută: Adrian Semcu, omul cu două doctorate, unul în Securitate Națională și altul în Științe Agricole, nu a performat ca manager nici la Hidro Prahova (vezi proiectele europene restante), nici la Consiliul Județean Prahova (vicepreședinte) și nici ca parlamentar nu a strălucit cine știe ce. În schimb, în tot timpul cât a fost director sau demnitar la stat, a făcut treabă bună la firmele domniei sale (gestionate azi, în scripte, de familie), crescându-le la un nivel foarte bun. Probabil se cheamă că este milionar. La SGU nu va avea nici leafă prea mare, comparativ cu ce a fost la Hidro, însă liberalul nu se dă dus din funcțiile publice pentru nimic în lume.

S-A PUS AUTOSTRADA LA... CALE!

Maria BOGDAN; *www.ziarulploieştii.ro*

Compania Națională de Administrare a Infrastructurii Rutiere a anunțat că reprezentanții săi s-au întâlnit, recent, la sediul Consiliului Județean Prahova, cu autoritățile publice județene și locale, precum și cu specialiști ai companiei Consitrans (cea care execută reactualizarea studiului de fezabilitate pentru autostrada Ploiești-Brașov). Nu se cunoaște dacă întrevederea s-a soldat cu vreun rezultat, dar știm ce a făcut public CNAIR, un soi de „nimic" îmbrăcat în vorbe: „*Scopul întâlnirii a constat în prezentarea către toate autoritățile și terților implicați în procesul de avizare și aprobare a proiectului a variantelor de traseu (pe raza județului Prahova), propuse la acest moment pentru viitoarea autostradă dintre Ploiești și Brașov. Totodată, au fost dezbatute aspecte referitoare la actuala/ viitoarea strategie de dezvoltare a comunităților, astfel încât implementarea proiectului să nu producă un impact negativ asupra perspectivelor de dezvoltare locală. Autoritățile locale și-au exprimat disponibilitatea unei strânse colaborări cu reprezentanții CNAIR și Consitrans, scopul fiind acela de a preîntâmpina apariția unor blocaje în derularea contractului de servicii, implicit implementarea cu succes a acestuia.*"

PE CE CHELTUIE CJ PRAHOVA ÎMPRUMUTUL DE 165 MILIOANE LEI

Maria BOGDAN; *www.ziarulploieştii.ro*

Consiliul Județean Prahova a finalizat procedura pentru accesarea unui credit bancar în valoare de 165 de milioane de lei, echivalentul a 33 de milioane de euro. Din cele trei unități bancare prezente la achiziție, câștigatoare a fost oferta bancii UNICREDIT S.A. În câteva zile va fi semnat și contractul de împrumut. Creditul, cu o maturitate de 10 ani, a fost aprobat la începutul anului, pentru asigurarea finanțării unor obiective de investiții de interes județean (o parte dintre acestea drept confinanțare pentru proiectele europene). Lista de investiții este următoarea:

-înființare rețea de gaze pe Valea Slănicului (Cocorăștii Mislii, Dumbrăvești, Vălcănești, Cosminele, Vărbilău, Aluniș, Ștefești, Bertea și Slănic)-29,497 milioane lei;

-reabilitare rețele termice aferente SACET Ploiești-81,590 mil. lei;

-înlocuire arzătoare la cazanul 4 CET Brazi-12,310 mil. lei;

-reabilitare DJ 101I Valea Doftanei-7,17 mil. lei;

-modernizarea drumurilor județene identificate în Prioritara 1 a Regiunii Sud-Muntenia, Traseul Regional 3, DJ 102K, DJ 102 D și DJ 100C-4,057 mil. lei;

-modernizarea drumurilor județene identificate în Prioritara 1 a Regiunii Sud-Muntenia, Traseul Regional 2, DJ 720-2,023 mil. lei;

-pasaj intersecție DN1 cu DJ 101 și strada Buda-8,8 mil. lei;

-construcția, reabilitarea, modernizarea, extinderea și echiparea infrastructurii educaționale pentru Centrul de Educație Incluzivă de la Filipeștii de Târg - 0,609 mil. lei;

-extindere, reabilitare, modernizare și dotare Unitatea de Primiri Urgențe de la Spitalul Județean de Urgență-12,444 mil. lei;

-reabilitare termică și creșterea eficienței energetice a Spitalului de Obstetrică și Ginecologie Ploiești-1,027 mil. lei;

-extinderea, reabilitarea, modernizarea și dotarea ambulatoriului integrat de la Spitalul Județean de Urgență -2,622 mil. lei;

-extinderea, reabilitarea, modernizarea și dotarea ambulatoriului integrat de la Spitalul de Obstetrică și Ginecologie Ploiești-0,148 mil. lei;

-restaurare, revitalizare și punere în valoare a Casei compozitorului Paul Constantinescu-2,705 mil. lei.

PRIMĂRIA NE SPUNE CĂ ROSAL NU-ȘI FACE TREABA

EI ȘI? ASTA VEDEM ȘI NOI!

Miruna BOGDĂNESCU; *www.ziarulploieştii.ro*

Sincer, la câtă mizerie este în Ploiești, nici nu mai contează ce face Primăria! Iar municipalitatea ne anunță așa: „*Începând de astăzi (n.n.-luni), vom prezenta, săptămânal, raportul legat de activitatea operatorului de salubritate SC Rosal SA, cu privire la serviciul de salubrizare pentru activitățile de curățenie căi publice în municipiul Ploiești. Informarea poate fi consultată accesând următorul link* ***http://www.ploiesti.ro/.../Informare.../19-25.07.pdf****. Raportul va fi vizibil și pe website-ul Primăriei Ploiești, la rubrica Informare activitate salubritate.*" Datele sunt prezentate de Regia Autonomă de Servicii Publice Ploiești. Nu știm la ce ne folosește să știm că Rosal ar fi trebuit să mărture într-o zi 2.305.750 mp și a făcut asta doar pe 187.962 mp. Important este ca administrația să facă ce-o face astfel încât să aducă pe străzile din oraș normalitate. De altfel de asta și există! Altfel, la ce ne-ar mai trebui o primărie?

Săptămâna pe scurt

CONFLICT SPONTAN PENTRU UN LOC PE O BANCĂ ÎN STAȚIUNEA BUȘTENI

Polițiștii Stațiunii Bușteni au fost sesizați prin apel la 112, de către o femeie, cu privire la faptul că în fața unui magazin din stațiune, a izbucnit un conflict, între mai multe persoane. „În urma sesizării, polițiștii s-au deplasat la fața locului, unde au identificat o tânără, în vârstă de 19 ani, care a declarat faptul că a avut un conflict spontan cu un bărbat, din cauza unui loc pe o bancă din fața unui magazin.

Bărbatul aflându-se sub influența alcoolului, ar fi pornit o motocoasă și ar fi îndreptat-o către tânără, provocându-i mai multe răni la nivelul brațului drept", a precizat IPJ Prahova. Polițiștii au reușit identificarea persoanei, un bărbat în vârstă de 48 de ani, din orașul Bușteni, fiind depistat de către patrula de siguranță publică, în proximitatea locului faptei și condus la sediul unității de poliție pentru audieri. Tânăra a fost transportată la o unitate medicală pentru acordarea de îngrijiri medicale de specialitate, fără a rămâne internată. „În cauză, polițiștii au întocmit dosar penal pentru săvârșirea infracțiunilor de lovire sau alte violențe si tulburarea ordinii și liniștii publice", a precizat IPJ Prahova.

ȘOFERUL CARE A PRODUS ACCIDENTUL RUTIER DE LA VALEA CĂLUGĂREASCĂ A FOST DEPISTAT

Polițiștii Serviciului Rutier au identificat autorul unui accident, produs pe raza localității Valea Călugărească, iar prin ordonanță, s-a dispus măsura preventivă a reținerii pe o perioadă de 24 de ore, acesta fiind prezentat, ulterior, Parchetului de pe lângă Judecătoria Ploiești în vederea aplicării unei alte măsuri preventive. „În fapt, la data de 24 iulie a.c., în jurul orei 21.40, s-a produs un accident rutier pe DN1 B E577, în zona km. 19+860 m, în localitatea Valea Călugărească, soldat cu vătămarea corporală a unei femei în vârstă de 46 de ani, conducătorul autoturismului implicat părăsind locul faptei, fără încuviințarea poliției. Potrivit activităților întreprinse, au fost stabilite elementele de identificare ale autovehiculului implicat și traseul urmat de acesta, fapt ce a condus la premiza că proprietarul poate fi din zona orașului Mizil, sens în care datele au fost furnizate polițiștilor, care au executat activități operativ-informative ce au condus la identificarea autoturismului implicat în accident și a conducătorului auto", a anunțat IPJ Prahova, care a precizat că șoferul vinovat de producerea accidentului este un tânăr, în vârstă de 23 de ani, domiciliat în orașul Mizil. Polițiștii au întocmit dosar penal sub aspectul savârșirii infracțiunilor de vătămare corporală din culpă și părăsirea locului accidentului fără încuviințarea organelor de poliție.

REZULTATE TITULARIZARE 2021

Maria BOGDAN; *www.ziarulploieștii.ro*

Ministerul Educației și Cercetării a publicat rezultatele inițiale la examenul de titularizare 2021, acestea fiind considerate cele mai slabe din ultimii cinci ani. Dintre cei peste 5 mii de candidați care au obținut note sub 5 (înainte de contestații), 11 au luat nota unu și peste 200 nota doi sau sub nota doi. Dar iată care este, pe scurt, situația:

- 5.022 candidați au luat note mai mici de 5, iar dintre aceștia, 15 candidați au obținut nota 1 (unu), 99 au luat note între 1 și 1,5, 220 au fost notați cu medii între 1,5 și 2;
- 8.893 au luat note între 5 și 7 (cu peste nota 5 pot deveni suplinitori);
- 3.497 candidați au luat între 7 și 7,5;
-11.144 de candidați au obținut medii peste 7 înainte de contestații. Dintre aceștia, 130 au fost notați cu 10 (zece). Cele mai multe note de 10 s-au obținut în București-13, Cluj-11, Dolj-9, Iași- 8, Mureș -7.

În Prahova au fost 3 note de 10.

Rata notelor peste 7 este de 44,47%, în scădere față de rezultatele consemnate în ultimii patru ani:

58,66% în 2020, 46,86%în 2019, 47,40% în 2018, 45,73% în 2017.

La nivel național sunt disponibile 4.814 posturi didactice/ catedre vacante pentru angajare pe perioadă nedeterminată (3.500 în mediul urban și 1.314 în mediul rural). Cele mai multe posturi vacante pentru angajare pe perioadă nedeterminată vizează următoarele discipline/ specializări: educatori/profesori pentru învățământ preșcolar în limba română (1103), învățători/ profesori pentru învățământ primar în limba română (828) și muzică instrumentală (310).

ROȘIA MONTANĂ, ÎN LISTA PATRIMONIULUI MONDIAL AL UNESCO

Miruna BOGDANESCU; *www.ziarulploieștii.ro*

Peisajul minier Roșia Montană a fost înscris în Lista Patrimoniului Mondial al UNESCO, a anunțat, marți, președintele Comitetului, Tian Xuejun. Dar Roșia Montană a fost inclusă și pe lista Patrimoniului Mondial în Pericol, recunoscându-se deci vulnerabilitatea sitului și necesitatea luării de măsuri urgente de protecție. Institutul Național al Patrimoniului scrie: „acest sit din Carpații Occidentali adăpostește un ansamblu excepțional de galerii romane datând din secolul al II-lea, cel mai important și mai vast cunoscut în această parte a Europei". Istoricul Adrian Cioroianu, delegatul Permanent al României pe lângă UNESCO, a declarat că *„în Patrimoniul UNESCO nu intră întreaga localitate Roșia Montană, ci o arie delimitată, cea care apare în dosarul depus de guvernul României în ianuarie 2017 și, apoi, în ianuarie 2020. În dosar este vorba, în principal, despre fosta mină romană. Înscrierea nu exclude continuarea exploatării în zonă, cândva, în viitor, de către firme românești sau în parteneriate."*

Atributele definitorii ale sitului sunt galeriile miniere-de exploatare, de asistență, de aerisire și de evacuare a apei - excavate începând din perioada romană și continuate în perioada medievală și modernă, peisajul roman de suprafață, peisajul industrial istoric și târgul minier Roșia Montană. Galeriile săpate în masivele muntoase din jurul localității însumează mai mult de 80 km, din care 7 km datează din Antichitate, alcătuind cel mai vast și mai important sistem de exploatare minieră cunoscut din lumea romană. Din România au fost înscrise până acum pe Lista Patrimoniului Mondial UNESCO: Delta Dunării, Mănăstirea Horezu, bisericile pictate din nordul Moldovei, bisericile de lemn din Maramureș, cetatea Sighișoara, așezările săsești cu biserici fortificate din Transilvania și fortărețele dacice din Munții Orăștiei.

ROMÂNIA A AJUNS LA 49,7% DATORIE PUBLICĂ!

Maria BOGDAN; *www.ziarulploieștii.ro*

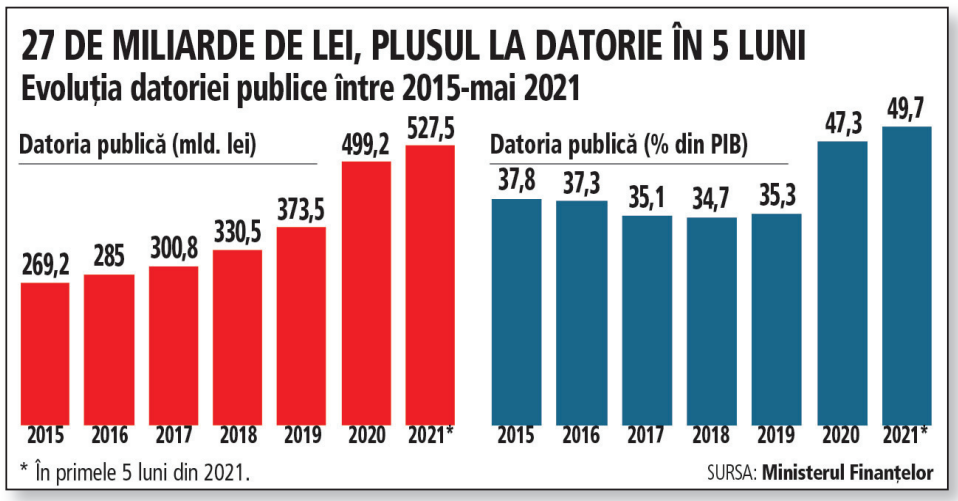

Pe fondul problemelor generate de pandemie, a creșterii salariilor și a pensiilor, datoria publică a României a ajuns la 528 mld. lei în mai 2021, adică 49,7% din PIB-ul estimat pentru acest an.

Analiștii financiari sunt de părere că țara noastră este foarte aproape de a trece linia roșie a datoriei publice. Dacă datoria publică trece de 50% din PIB și se apropie de 60%, sunt două consecințe:

-ne pune într-o poziție inferioară în fața creditorilor internaționali și încălcăm tratatul de la Maastrich, care impune un nivel maxim de îndatorare de 60%;

-legea responsabilității fiscal-bugetare spune că la un nivel al datoriei publice situat între 50 și 55% din PIB, ministrul de Finanțe trebuie să vină public cu un plan de reducere a gradului de îndatorare, iar una dintre măsuri va fi înghețarea totală a cheltuielilor cu salariile bugetarilor. La un nivel al datoriei publice situat între 55 și 60% din PIB, legea prevede înghețarea cheltuielilor cu asistența socială.

Întrebat ce va face în această situație, premierul Florin Cîțu a răspuns neconvingător: „Să ajungem la 50% întâi. În sectorul public, la începutul anului, am înghețat salariile înainte a avea această trecere peste 50%. Nu aici este problema."

Pe de altă parte, sunt alte state care au datoria publică mult mai mare decât a noastră, dar ele nu ar fi în pericol dat fiind faptul că fac parte din zona euro, iar acolo sunt alte mecanisme de intervenție.

Anul trecut, media datoriei publice în UE a fost de 90,7%. 19 state din Uniune aveau datoria publică mai mare de 50%, printre care și Germania, Olanda sau Belgia. Cele mai mari datorii se înregistrau în Grecia-205,6%, Italia-155,8%, Portugalia-133,6%, Spania-120%, Cipru-118,2%, Franța-115,6% și Belgia -114,5%.

CE SPUNE DESPRE ROMÂNIA ANULUI 2021 DEPARTAMENTUL DE STAT AL SUA

Elena ŞERBAN; *www.ziarulploieștii.ro*

Departamentul de Stat al SUA a publicat pentru firmele americane un raport privind climatul investițional din România, corespunzător anului 2021. Cum vede Washingtonul condițiile din țara noastră? Păi să vedem ce scrie în document. Iar acesta începe întâi cu lucrurile bune: *„România este receptivă la toate formele de investiții străine, iar guvernul său nu face nicio discriminare față de investitorii străini și nici diferențieri determinate de sursa de capital. De asemenea, locația strategică a României, apartenența la Uniunea Europeană, forța de muncă relativ bine educată, salariile competitive și resursele naturale abundente fac din România o țară dorită de firmele care-și doresc să acceseze piețele europene, din Asia Centrală și din Orientul Apropiat."* Pe urmă vine partea nefavorabilă nouă, citând date din raportul recent al Comisiei Europene: *„calitatea instituțională scăzută, corupție, instabilitate legislativă persistentă, luarea de decizii imprevizibile, înființarea secției (SIJ) de presiune politică asupra magistraților, toate acestea ca factori care erodează încrederea investitorilor."* Nu este ignorat nici discursul anti-Occident, de tip Dragnea, care a escaladat în spațiul public odată cu adoptarea OUG 114, împotriva băncilor, intitulată de guvernanții de atunci „a lăcomiei". Schimbările frecvente ale guvernului au condus, se mai spune în raport, la schimbarea rapidă a politicilor și priorităților care servesc la complicarea climatului de afaceri. Pe urmă, companiile străine angajate în comerț sau investiții în România își exprimă adesea îngrijorarea cu privire la lipsa de expertiză a instanțelor române în probleme comerciale: „nu există instanțe comerciale specializate, dar există instanțe civile specializate. Judecătorii au, în general, o experiență limitată în funcționarea unei economii de piață, metodele de afaceri internaționale, drepturile de proprietate intelectuală sau aplicarea legilor comerciale și concurenței românești.

Inconsecvența și lipsa predictibilității în jurisprudența instanțelor sau în interpretarea legilor rămân o preocupare majoră pentru investitorii străini și interni."

PRIMĂRIA PLOIEȘTI AR PUTEA PIERDE CÂTEVA ZECI DE MILIOANE DE EURO DIN PROIECTELE EUROPENE

continuare din pagina 1

Maria BOGDAN; *www.ziarulploieștii.ro*

Cea mai mare parte din diferența de bani (55.806.164,27 lei) ar fi însemnat contribuție de la bugetul de stat și doar o mică parte din cheltuielile neeligibile trebuiau suportate din bugetul local (apreciem că în jur de 20-25 mil.lei).

Ca să vă dați seama: suma obținută pentru cele 22 de proiecte echivalează cu bugetul anual al Primăriei Ploiești, dar este de vreo 35 de ori mai mare decât bugetul de dezvoltare al municipiului.

CUM SUNĂ AVERTISMENTUL ADR SUD-MUNTENIA

Să vedem ce scrie documentul Agenției de Dezvoltare Regională Sud-Muntenia trimis Primăriei Ploiești: *„Vă supunem atenției situația proiectelor contractate de Primăria Ploiești (...) prin POR 2014-2020. Situația implementării acetor proiecte este îngrijorătoare, multe din ele aflându-se în risc de nefinalizare, din cauza nesemnării contractelor de execuție a lucrărilor (...) Deoarece 18 din aceste proiecte nu au încheiate contracte de execuție lucrări, din cauza perioadei destul de mare de timp necesară derulării procedurii de achiziție precum și a duratei de execuție a lucrărilor, pentru multe dintre ele există posibilitatea nefericită a neimplementării, implicit a pierderii finanțării și a returnării sumelor care v-au fost virate prin rambursări sau cereri de plată.”*

CE SCRIAM NOI ACUM DOI ANI

În 2019, când erau semnate 11 proiecte mici pentru Ploiești, l-am întrebat pe directorul ADR Sud-Muntenia, Liviu Mușat, care este motivul pentru care Ploieștiul este atât de în urmă cu marile proiecte de infrastructură. Credeam că sunt probleme privind documentația sau, de ce nu, chestiuni de ordin politic, având în vedere că la nivel central domina PSD, iar Ploieștiul avea un primar de la PNL. Atunci chiar am pus problema că nu va mai exista timp ca proiectele mari să fie terminate la termen. Citâm răspunsul publicat în ziarul din 28 noiembrie 2019: *„municipiile reședință de județ au fost lăsate mai la urmă și abia la anul (n.n.-2020) vor avea prioritate proiectele din cadrul Axei 6-drumuri”*. Ei bine, în mare parte cam aici este buba.

CÂND AU FOST SEMNATE PROIECTELE EUROPENE

Haideți să facem o analiză pe îndelete. Să vedem când au fost semnate cele 22 de cereri de finanțare:

-2019, 11 proiecte, 44.850.612,45 lei, din care fonduri nerambursabile-31.894.804,08 lei:

*Eficientizare energetică Școala gimnazială „George Coșbuc”- 1.773.694,57 lei (din care 1.669.570,59 lei fonduri nerambursabile, semnat pe 15.05.2019);

*Eficientizare energetică blocuri în municipiul Ploiești, lot 1- 2.598.246,04 lei (din care 1.504.921,61 lei fonduri nerambursabile, semnat pe 06.06.2019);

*Eficientizare energetică blocuri în municipiul Ploiești, lot 2- 9.421.358,16 lei (din care 5.488.492,76 lei fonduri nerambursabile, semnat pe 06.06.2019);

*Eficientizare energetică blocuri în municipiul Ploiești, lot 3- 3.897.037,02 lei (din care 2.242.961,25 lei fonduri nerambursabile, semnat pe 06.06.2019);

*Eficientizare energetică blocuri în municipiul Ploiești, lot 4- 4.743.569,01 lei (din care 2.546.168,49 lei fonduri nerambursabile, semnat pe 06.06.2019);

*Eficientizare energetică la Grădinița cu program prelungit „Sf. Mucenic Mina”- 4.286.791,61 (din care 4.150.168,57 lei fonduri nerambursabile, semnat pe 06.06.2019);

*Eficientizare energetică la Grădinița cu program prelungit nr. 23- 4.140.392,03 (din care 4.016.653,23 lei fonduri nerambursabile, semnat pe 26.06.2019);

*Eficientizare energetică Liceul Tehnologic de Servicii „Sf. Apostol Andrei”- 1.283.168,04 lei (din care 1.205.712,45 lei fonduri nerambursabile, semnat pe 26.06.2019);

*Eficientizare energetică „Liceul Tehnologic „1 Mai”, sala de sport- 1.953.308,49 lei (din care 1.862.854,79 lei fonduri nerambursabile, semnat pe 26.06.2019);

*Eficientizare energetică la Colegiul Național „Alexandru Ioan Cuza”- 4.529.844,80 lei (din care 4.398.316,94 lei fonduri nerambursabile, semnat pe 17.07.2019);

*Construire grădiniță cu program prelungit pe str.Poștei nr.23- 6.223.202,68 lei (din care 2.808.983,40 lei fonduri nerambursabile, semnat la data de 13.11.2019).

-2020, nouă (9) cereri de finanțare semnate, în valoare de 455.904.704, 21 lei, din care fonduri nerambursabile-386.906.859, 71 lei:

*Eficientizare consumuri energetice în municipiul Ploiești - Sistem iluminat public traseu tramvai 102 (Str.Găgeni-Șoseaua Nordului-Șoseaua Vestului-Str.Libertății (Gara de Vest)- 17.786.757,99 lei (din care 16.595.350,88 lei fonduri nerambursabile, semnat 14.02.2020);

*Eficientizare consumuri energetice în municipiul Ploiești - Sistem iluminat public traseu tramvai 101 Bd.Republicii - Str. Gheorghe Doja - Str.George Coșbuc - Str. Ștefan Greceanu - Str.Nicolae Bălcescu - Str.Ștefan cel Mare - Str.Democrației - Gara de Sud- 11.478.350,03 lei (din care 10.738.902,82 lei fonduri nerambursabile, semnat 25.02.2020);

*Creșterea mobilității traficului prin realizarea Terminalului Multi-Modal Nord-Vest incluzând și spații de parcare pentru moduri de transport auto și biciclete (Zona Spital Județean)- 98.197.848,83 lei (din care 51.542.210,42 lei fonduri nerambursabile, semnat la data de 13.04.2020);

*Reabilitare bază materială transport auto (Depou Tramvaie și Autobază Troleibuze și Autobuze)- 91.410.227,31 lei (din care 89.420.970,54 lei fonduri nerambursabile, semnat la data de 05.05.2020);

*Asigurarea mobilității traficului prin prelungirea legăturii rutiere și de transport public între Gara de Sud și Gara de Vest (strada Libertății), inclusiv lucrări de reabilitare a domeniului public al pieților gărilor - Etapa I- 42.255.561,00 lei (din care 37.190.671,70 lei fonduri nerambursabile, semnat la 10.06.2020);

*Asigurarea mobilității traficului prin prelungirea legăturii rutiere și de transport public între Gara de Sud și Gara de Vest (strada Libertății), inclusiv lucrări de reabilitare a domeniului public al pieților gărilor - Etapa II- 92.711.199,23 lei (din care 85.895.260,73 lei fonduri nerambursabile, semnat pe data de 01.07.2020);

*Modernizarea străzii Gheorghe Grigore Cantacuzino, în zona pasaj CFR Podu Inalt, prin lărgirea la 4 benzi, reabilitare str. Cantacuzino între Șoseaua Vestului-limită oraș, inclusiv terminal multimodal-65.554.957,35 lei (din care 58.828.128,68 lei fonduri nerambursabile, semnat la 03.09.2020);

*Regenerare urbană în zona marginalizată a municipiului Ploiești, cartier Pictor Rosenthal, în valoare de 22.685.458,00 lei (din care 22.131.572,26 lei fonduri nerambursabile, semnat la data de 15.09.2020;

*Reabilitarea, modernizarea și dotarea Liceului Tehnologic 1 Mai-14.861.011,89 lei (din care 14.563.791,68 lei fonduri nerambursabile, semnat pe data de 02.10.2020).

-2021, două (2) cereri semnate, în valoare de 29.727.017,34 lei, din care fonduri nerambursabile-29.120.231,94 lei:

*Reabilitarea, modernizarea și dotarea Liceului Tehnologic „Sf. Andrei”-7.350.126,36 lei (din care 7.203.123,86 lei fonduri nerambursabile, semnat la data de 04.02.2021);

*Regenerare urbană în zona marginalizată a municipiului Ploiești, cartier Râfov, în valoare de 22.376.891 lei (din care 21.917.108,08 lei fonduri nerambursabile, semnat la data de 06.05.2021).

NICIO SCUZĂ PENTRU PROIECTELE DIN 2019 ȘI PRIMA JUMĂTATE A ANULUI 2020

În concluzie, se întâmplă exact ce anticipam noi în 2019. Ca să fim corecți, Primăria Ploiești nu are nicio scuză că nu a deschis șantierele de lucru pentru proiectele semnate în 2019. Vedem că nu s-au semnat nici măcar contractele de lucrări. Și nu are scuze nici pentru proiectele semnate în prima parte a anului 2020. Dar pentru cererile de finanțare semnate în a doua parte a anului trecut și în acest an, Primăria chiar nu a avut timp util să urmeze procedurile pentru achiziție. Chiar ADR recunoaște faptul că licitația pentru lucrări e una care necesită *„perioadă destul de mare de timp”*.

CUM RĂSPUNDE PRIMĂRIA?

Am zice că nu prea răspunde. E blazată. Neinteresată. Oricine altcineva ar fi făcut valuri, ar fi ieșit public și ar fi spus că asta e prioritarea zero de aici înainte. Când colo, ce să vezi, unicul răspuns e o scuză: *„din păcate, am ajuns în această situație din cauza exploziei prețurilor materialelor de construcții. Deși au câștigat licitațiile, firmele refuză să semneze contractele pentru că dacă nu vor fi actualizate prețurile vor ieși în pierdere. În situația noastră se află toate primăriile. Această problemă trebuie rezolvată urgent de executiv și apoi armonizată cu legislația privind finanțările europene”*. Dar cel mai mare semn de indiferență este altul: pe site-ul autorității municipale abia zilele trecute au fost publicate toate proiectele europene; până pe 22 iulie erau trecute doar vreo câteva! Și-ar mai fi o problemă: salariații-și nu doar ei-primesc un spor de 50% la salariu tocmai pentru că răspund de aceste proiecte. Întrebare: în cazul ratării investițiilor, sporurile se retrag ori se rambursează?

PRIMII BANI PIERDUȚI

Cum spuneam, Primăria Ploiești a pierdut deja primele 6 milioane din bani. Deunăzi vreme, Unitatea de management din cadrul Ministerului Dezvoltării, Lucrărilor Publice și Administrației, care urmărește Programul Operațional Regional 2014-2020, derulat prin Agenția de Dezvoltare Sud-Muntenia, a aplicat o corecție de 100% Primăriei Ploiești, pentru partea de proiectare a investiției cu fonduri europene ce vizează lărgirea la patru benzi a străzii Gheorghe Grigore Cantacuzino, în zona Podului Înalt. Motivul: o majorare nejustificată a prețului plătit în mandatul trecut, cu voie de la Consiliul Local Ploiești, firmei care se ocupă de proiectare. Autoritatea de management a considerat că administrația ploieșteană a acceptat greșit creșterea valorii de la 570.000 de lei inițial, la 3.590.000 de lei, iar în final, la ceva peste 6 milioane de lei, cifră de peste 10 ori mai mare decât cea convenită și agreată în documentele de finanțare. Banii deja au fost achitați către firma de proiectare. Ce înseamnă această corecție? Că UE nu va mai deconta niciun leu la această categorie de cheltuieli, lucru care echivalează cu faptul că municipalitatea va suporta cei peste 6 milioane de lei din propriul buzunar. Norocul este că sancțiunea nu se referă și la execuția propriu-zisă a lucrării, unde finanțarea UE va curge, cu condiția ca Primăria Ploiești să nu mai comită și alte erori.

OFERIM TOATĂ GAMA DE SERVICII DE TIPAR OFFSET:

FLYERE, PLIANTE, BROȘURI, REVISTE, ZIARE, CATALOAGE, MAPE DE PREZENTARE, CĂRȚI DE VIZITĂ, FOI CU ANTET, PLICURI, AFIȘE, ORICE TIP DE FORMULAR FINANCIAR-CONTABIL PERSONALIZAT, AGENDE ȘI CALENDARE PERSONALIZATE!

UN NOU PARLAMENT, UN NOU VIITOR GUVERN ȘI ALȚI HOȚI FUGARI

„Avem nevoie de acțiuni rapide și incisive în combaterea corupției. Oamenii așteaptă dreptatea, ei trebuie să vadă cum ajung la închisoare hoții de miliarde, împreună cu cei care le-au oferit acoperire legală sau politică. Majoritatea parlamentară, noul Guvern și Președintele vor lucra împreună pentru ca nimeni să nu fie mai presus de lege. Acesta este unul dintre angajamentele prioritare pentru următorii ani. După atâtea eșecuri, măcar acum, la 30 de ani, să construim un stat pentru oameni, nu pentru găști ce s-au folosit de încrederea cetățenilor ca să-și adune averi nemeritate și să-și subordoneze statul propriilor interese. Este timpul unei adevărate revoluții în felul în care este guvernată țara, cu cetățeanul pus cu adevărat în centrul efortului de guvernare și cu politicieni și instituții servind interesul public”. (Din discursul Maiei Sandu, Președintele Republicii Moldova, la ședința de constituire a Parlamentului de legislatura a XI-a).

STATUL DE DREPT ESTE CHEIA ÎNSĂNĂTOȘIRII REPUBLICII MOLDOVA

La mai bine de șapte luni de când a devenit Președintele Republicii Moldova, Maia Sandu s-a prezentat pentru prima dată în fața legislativului de la Chișinău. După ce decanul de vârstă, socialistul octogenar Eduard Smirnov, a citit, ca și în legislatura trecută, cu greu (mai târziu a trecut direct la limba rusă) cele câteva propoziții, iar Domnica Manole, Președintele Curții Constituționale, a prezentat în fața celor 91 din 101 de deputați prezenți la ședință, raportul privind validarea mandatelor deputaților aleși, Parlamentul de legislatura a XI-a a devenit legal constituit. Președintele Maia Sandu a ținut un discurs programatic, în același stil de combat, de aproape trei sferturi de oră, mai reiterând principalele teze din campania prezidențială și parlamentară ale PAS-ului. E drept, pe un ton mai calm, cu o celeritate deja de șef de stat, prin care a încercat să mobilizeze întreaga societate la obiectivele de reformare și schimbare.

Integritatea este primul criteriu conform căruia, șefa statului, împreună cu noul legislativ și executiv, intenționează să procedeze la o evaluare a tuturor celor care activează în instituțiile publice. „Din acest moment, declar toleranță zero față de corupție, la orice nivel și în orice instituție. Verificarea integrității trebuie să înceapă de la conducătorii instituțiilor, pentru că mulți dintre ei au tolerat sau chiar au fost autorii numeroaselor scheme de corupție prin care au strâns mită de la cetățeni sau au furat din banii statului”, a accentuat Maia Sandu. În contextul luptei cu corupția noul legislativ trebuie să corecteze urgent legile ticluite anterior ce au legalizat schemele de corupție. În aceeași ordine de idei, reforma justiției și cea a procuraturii trebuie să înceapă neîntârziat. „Oamenii așteaptă dreptate, ei trebuie să vadă cum ajung la închisoare hoții de miliarde, împreună cu cei care le-au oferit acoperire legală sau politică. Statul de drept este cheia însănătoșirii Moldovei”, a reiterat șefa statului. Și a făcut apel către toți justițiarii: pentru cei corupți și compromiși să nu opună rezistență, să nu se ascundă după vorbe despre independența justiției „când ani de zile au fost în slujba hoților”, iar pentru cei onești și profesioniști – să-și facă meseria așa cum au învățat, având curajul de a vorbi atunci când văd nereguli. Și un apel către profesioniștii de calitate din țară și diaspora să vină în sistemul public sau să ofere expertiză pentru a crește performanța și capacitatea administrativă. „Sistemul vechi nu ne va învinge – bătălia din administrație este una de purtat și de câștigat în fiecare zi”.

Locuri de muncă bine plătite, încurajarea inovării și a antreprenoriatului digital, modernizarea învățământului pedagogic, reforma sistemului de sănătate și regândirea sistemului de asigurări medicale, o nouă paradigmă de dezvoltare a culturii sunt alte, nu toate, obiective pe care Maia Sandu le consideră prioritare și de neamânat, noul Parlament urmând să recupereze rapid încrederea cetățenilor, căci nu este timp de pierdut.

CE ASCUNDE PAUZA DE TREI ZILE SOLICITATĂ DE PAS?

În contextul recuperării timpului pierdut, nouă, jurnaliștilor prezenți în sala de ședințe, dar și celor ce urmăreau la posturi TV lucrările primei ședințe, ni s-a părut neașteptată propunerea majorității parlamentare, făcută imediat după discursul Maiei Sandu. „În numele deputaților PAS venim cu propunerea de a anunța o pauză. Deși se prevăd 10 zile pentru constituirea fracțiunilor și organelor de conducere, noi propunem ca în zilele ce urmează să le decidem și să revenim în ședință joi, la ora zece”, a declarat deputatul PAS, Igor Grosu. Iar la reacția socialistului Vlad Bătrîncea, deputat PSRM/BECS („Noi am venit aici să muncim. Pentru ce ne-ați convocat ca o persoană să aibă discurs de jumătate de oră aici? Rușine!”), deputații PAS au părăsit sala. Ne-am uitat întrebători unii la alții: de ce nu s-au ales barem organele de conducere? Cei de la PAS vor să le dea o replică de răspuns pentru acțiunile socialiștilor din legislatura trecută sau o fi vreo neînțelegere în sânul majorității parlamentare cine să fie spicher al legislativului? După declarațiile din ajun eram convinși că președintele interimar Igor Grosu va rămâne în legislativ și va fi înaintat la postul de președinte al parlamentului, Natalia Gavriliță urmând să fie desemnată premier. La învinuirea socialistului Eduard Smirnov că PAS a încălcat astfel Regulamentul, am consultat și noi acest document, dar și „memoria” agendelor mai vechi. Astfel am constatat că PAS nu a încălcat prevederile nici a Regulamentului, nici a legislației, solicitând o pauză de 3 zile pentru a examina mai multe subiecte privind formarea organelor de conducere a legislativului. Mai mult ca atât, pe parcursul ultimelor șase scrutine parlamentare, doar o singură dată deputații au reușit să aleagă organele de conducere în cadrul ședinței de constituire, în rest fiind solicitate pauze de câteva zile pentru a reveni la examinarea subiectelor respective.

Luat la întrebări, Igor Grosu a precizat că decizia de a lua o pauză și a convoca următoarea ședință pe data de 29 iulie a fost consultată și cu membrii opoziției. Doar că inițial BECS „au zis da, apoi s-au răzgândit”. Cât despre nominalizări (spicher, lideri de fracțiunii ș.a.), liderul PAS s-a abținut să dea nume. „Nu-i corect să spunem că nu a fost luată o decizie, dar anunțul oficial îl vom face joi. După ce vor fi alese organele de conducere, credem că președinta va invita fracțiunile la consultări, în urma cărora va fi anunțat un candidat la premier”, a mai precizat Grosu. Amânarea, mai poate fi și din cauză că, posibil, Gavriliță (și PAS, Maia Sandu) nu s-a decis – garnitura guvernului va rămâne cea anunțată în februarie sau vor fi cooptați și reprezentanți ai unor partide extraparlamentare, societății civile, după cum s-a vehiculat anterior.

NEMULȚUMIRI SCANDALOASE VERSUS MEMORIE SCURTĂ

Deputații comuniști și socialiști s-au scandalizat urât de tot și au suspus criticii decizia majorității PAS. „Ne pare rău că noi am dat curs ședinței de constituire a Parlamentului. Dacă am fi știut că va fi timp și efort irosit, nu am fi participat la această bătaie de joc”, s-a plâns Vlad Bătrîncea, care se aștepta probabil să fie votat vice-spicher sau cel puțin liderul fracțiunii BECS. Și comuniștii au luat în derâdere prima ședință a legislativului, acuzând PAS că „nu a făcut nimic”, „nu au fost constituite fracțiunile parlamentare”, „nu au fost constituite comisiile permanente”, „nu a fost ales președintele Parlamentului și vicepreședinții”, se revolta în fața presei Vladimir Voronin, nemulțumit că prima ședință a durat mai puțin de o oră în care a ascultat „discursul steril al președintei neconstituționale Maia Sandu”. „S-a produs inevitabilul. PAS și lidera sa nu au idee ce au de făcut cu puterea”, au etichetat ședința, la scurt timp, într-un comunicat al PCRM. Se pare că atât socialiștii, cât și ciracii lui Voronin au o memorie scurtă. Acum 12 ani, în urma scrutinului din aprilie 2009, se producea aceeași situație – PCRM, având 60 de mandate (fapt ce le permitea alegerea conducerii Parlamentului și numirea guvernului – N.M.), anunțau o pauză de o săptămână, fără a constitui nici măcar fracțiunile parlamentare. PSRM, la rândul său, în 2019 anunța o pauză de 3 luni și nu erau atât de agitați socialiștii. Altminteri, art. 4 (3) al Regulamentului Parlamentului prevede că fracțiunile parlamentare se constituie în termen de 10 zile (!) după constituirea legală a Parlamentului. Iar dacă e să ne mai referim la bunul simț, nu putem trece cu vederea că deputații BECS au refuzat să se ridice când Președintele Maia Sandu a intrat în sala Parlamentului, unii făcându-se ocupați cu diferite activități. La toate acestea se mai adaugă o nedumerire: lipsa lui Dodon în ședință. E cumva pe ducă?

ADIO, DAR RĂMÂN CU …CINE?

Între timp, cei vizați de reforme și schimbări își caută locuri în siguranță sau dau bir cu fugiții. După ce a declarat că se gândește să plece din politică, Sergiu Sîrbu, cvadruplu transfug (PCRM – PDM – Pro-Moldova – Pentru Moldova) și principalul artizan al alianței neformale PSRM-ȘOR, este numit în funcția de …vicepreședinte al PP „ȘOR”. Decizia aparține lui Ilan Shor. Sergiu Sîrbu urmează să preia responsabilități de ordin juridic și legislative, după ce nu a trecut în parlament, ca și ceilalți colegi de la „Pentru Moldova”, afiliați pe lista PP „ȘOR” în scrutinul din 11 iulie curent. „Am fost rugat de colegi să îi ajut, dat fiind că am o experiență în domeniul juridic pe baza experienței acumulate în legislativ. Este o funcție juridică, nu una publică sau politică”, se va disculpa Sârbu în fața presei. Dar de fapt se pare că la mijloc e un interes pecuniar. În 2010, ajuns prima dată în Parlament, deținea un lot pomicol la Stăuceni, o căsuță de 42 metri pătrați și un BMW, produs în 2003. O avere totală puțin peste 400 de mii de lei. Astăzi Sârbu este proprietarul unui apartament de 194 de metri pătrați, alt apartament de 68 metri pătrați, are în posesie un „BMW X5” și un „Renault Megane”. Proprietățile pe care le deține sau folosește valorează, în acte, peste 2 milioane lei, valoarea de piață fiind însă aproape dublă. Și Ruxanda Glavan, nu mai dorește să se „spetească” în interesul poporului sau în combaterea pandemiei Covid-19 (subiect de critică dură în adresa Maiei Sandu când vota alături de socialiști), ci are de gând să plece peste hotare.

A fugit din republică interlopul Veaceslav Platon. Și Gheorghe Cavcaliuc, liderul PACE, citat repetat de Procuratura raionului Sângerei, după ce a fost pus sub învinuire penală și declarat pe 20 iulie în căutare internațională, a anunțat că nu se mai întoarce în Moldova. Sunt într-un șoc și mai mare cei rămași după 11 iulie fără protecție parlamentară. În spațiul public au apărut informații că Vladimir Andronachi, fost deputat PDM, acuzat de implicare în mai multe scandaluri de corupție, și-ar fi vândut proprietățile și că s-ar fi aciuat în Elveția. Ce va face în curând colegul său Eugeniu Nichiforciuc, implicat și dânsul în scheme de corupție? Și cine-i următorul? Dodon cu anturajul? Voronin cu „brigada roșie”? Shor cu ai săi? Ultimii trei speră să se ascundă în spatele imunității parlamentare. PAS a anunțat cu text deschis anularea, până pe 1 octombrie, a acestui „privilegiu”. Câți vor părăsi Moldova, câți vor rămâne și câți vor ajunge pe banca acuzaților? Greu de spus. În următoarele zile va fi votat guvernul. Lumea își leagă mari speranțe de el. Calitatea lui contează, și reprezentativitatea lui. Lupta cu corupția nu poate fi problema doar a unui singur partid. Așteptările în societate sunt mari, pe măsura promisiunilor făcute de PAS. Dar și rezistența „stângii” nu va fi mai mică în situația în care li se vor lua troacele. Nu va fi ușor. Probleme în societate s-au adunat de-a lungul a cel puțin 25 de ani, de la agrarieni încoace, ani în care Republica Moldova a regresat ca stat de drept.

Noul guvern nu va reuși să schimbe lucrurile, dacă nu va fi asistat juridic. Sunt gata procurorii și judecătorii să facă front comun cu PAS în lupta cu corupția? PAS va trebui să evalueze peste 500 judecători și 700 de procurori. Câți vor rezista evaluării și vor trece de partea luptei cu corupția? Cât despre fugari, partenerii strategici, SUA și UE, s-au declarat solidari luptei cu corupția. Dar cum punem „la zid” hoții de la guvernare care, când se simt amenințați, își vând averile și se stabilesc fie în America, în UE sau altă parte? Sunt dați în căutare internațională, presa scrie unde sunt, dar nimeni nu-i găsește. Asta nu e o grațiere nedeclarată? Poate nu are rost să ne facem că-i mai căutăm? Iar dacă îi căutăm, să-i găsim, să fie aduși la locul faptei și judecați.

Ca să fie de învățătură și pentru alții.

Ziarul Ploieștii
29 iul. - 4 aug. 2021

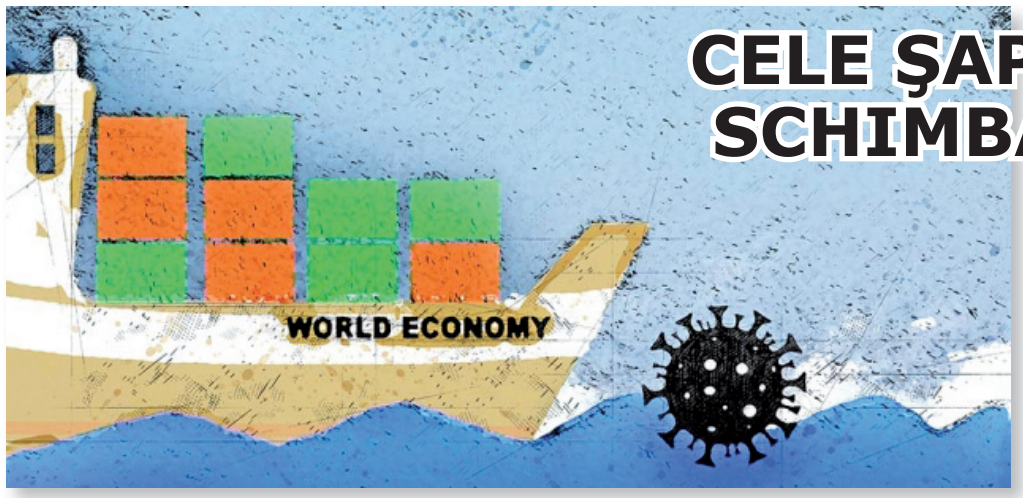

CELE ŞAPTE LUCRURI CARE SE VOR SCHIMBA ÎN ECONOMIA GLOBALĂ

Pandemia a afectat unele sectoare mai mult decât altele. Acest lucru a dus la asimetrii puternice, care ar putea dura în timp. Totodată, a accelerat o serie de transformări, de la telemuncă, la automatizarea proceselor de producție, analiza *Corriere della Sera*.

Pagină coordonată de Grigoraş NIȚĂ; *www.ziarulploieştii.ro*

EFECTUL ACCELERATOR AL PANDEMIEI

Pandemia Covid-19 a împins economia globală în cea mai gravă recesiune de după cel de-al Doilea Război Mondial. Dezvoltarea vaccinurilor și politicile de sprijin vor favoriza recuperarea, care se va produce însă cu viteze diferite, deoarece coronavirusul nu a afectat toate țările în același mod, astfel încă răspunsurile la criză sunt și ele diverse. „*Foarte probabil, peste 10 ani, pandemia va fi percepută ca un accelerator al unei schimbări care era deja în curs. A existat o accelerare și vom vedea acest lucru*”, spune Vincenzo Galasso, profesor titular de economie politică la Universitatea Bocconi din Milano.

Vaccinul va deschide calea redresării, care în unele cazuri poate fi chiar mai puternică decât în perioada pre-Covid. Cu toate acestea, unele transformări – de la telemuncă la creșterea automatizării – sunt destinate să dureze în timp. Inegalitățile, exacerbate de pandemie, vor deveni mai evidente pe termen lung. În plus, există riscul ca politica monetară expansivă, esențială pentru a depăși criza, să favorizeze supraviețuirea companiilor zombie. „*Trebuie să sprijinim lucrătorii, însă nu se pot susține toate antreprizele* – spune Elena Carletti, profesor titular de finanțe la Universitatea Bocconi. „*Va trebui făcută o schimbare rapidă de natură antreprenorială*”.

EXPLOZIA DATORIILOR PUBLICE

La sfârșitul anului 2020, datoria globală a crescut, ajungând la 281 trilioane de dolari (aproximativ 235 trilioane de euro) sau echivalentul a 35% din PIB-ul mondial. Pentru a face față pandemiei, guvernele, antreprizele și familiile au acumulat datorii de 24 de miliarde de dolari, potrivit estimărilor Institute of International Finance (IIF) din Washington.

Datoria publică a Italiei a crescut de la 134,6% din PIB în 2019, la 157,5% în 2020 și acum se deplasează cu valori apropiate de 160%. După terminarea situației de urgență, achizițiile BCE vor trebui să se reducă. În acel moment, pentru a face datoria durabilă, economia va trebui să înceapă din nou să crească.

„*Problema durabilității datoriei publice persistă, dar lumea s-a schimbat. Ne confruntăm cu o criză complet diferită de cea anterioară. Există mult mai multă disponibilitate din partea BCE și a Comisiei de a ajuta țările îndatorate și acesta este un semnal important pentru piețe*”, subliniază profesorul Carletti. „*În plus, ratele dobânzilor continuă să fie foarte mici. Dar dacă ar crește din nou, problema s-ar pune într-o manieră mai acută.*”

DATORIILE CORPORATIVE ȘI MORATORIILE

De asemenea, pandemia a determinat creșterea exponențială a datoriilor corporative. Resursele mobilizate de guvernele și băncile centrale din întreaga lume au contribuit la menținerea situației sub control. „*Cu toate acestea, situația companiilor trebuie monitorizată, în special în Italia* – spune profesorul Carletti – *deoarece companiile sunt chemate să facă schimbări, atât din cauza situației pe care o trăim, cât și pentru că le impune Planul de redresare. Pentru a le face însă, e nevoie de bani pentru a investi.*”

Faptul liniștitor, subliniază profesorul de finanțe de la Bocconi, este că, în țări precum Germania, nu a existat o creștere majoră a insolvenței. Trebuie să vedem însă ce se va întâmpla în Italia și Franța, alte țări puternic îndatorate la nivelul companiilor.

Prelungirea excesivă a moratoriilor ar putea încuraja un comportament oportunist din partea debitorilor sau ar putea crește riscul unui efect de avalanșă, atunci când nu va mai exista. Numai că o retragere prematură ar fi riscantă. „*Aș fi mai puțin îngrijorată de sprijinirea în continuare a companiilor decât de retragerea prea curând a măsurilor de sprijin, deoarece companiile încă mai au nevoie de ele, mai ales în țări precum Italia, ale căror economii se bazează pe sectoare, precum turismul, grav afectate de criză*”, *spune profesorul Carletti.*

ASIMETRIILE DINTRE SECTOARE

Coviod-19 a perturbat economia, dar nu toată lumea a fost afectată în același mod. „*Această criză a fost un șoc sectorial, spre deosebire de cele pandemice. Astfel, unele sectoare, cum ar fi turismul, au fost afectate indiferent de productivitatea afacerilor*”, explică profesorul Galasso. „*Acest lucru este extrem de problematic din punctul de vedere al ajutoarelor sectoriale și, prin urmare, nu ne permite să facem o distincție între companiile care erau deja în pragul falimentului și cele care se descurcau bine.*”

Serviciile esențiale sau cele disponibile online au suferit mai puțin din cauza crizei; pe de altă parte, sectoarele neesențiale, sau cele disponibile online au suferit mai puțin din cauza crizei; pe de altă parte, sectoarele neesențiale, cum ar fi hotelurile, divertismentul în masă sau turismul, și-au văzut scăzând veniturile. Vânzările cu amănuntul sau industria confecțiilor au fost și ele puternic penalizate.

„*În această vară ne-am întors la turismul anilor 70 și va fi așa o vreme. Însă această situație va trece mai devreme sau mai târziu. Există și alte lucruri care s-ar putea schimba structural* – continuă Galasso. *De exemplu, obiceiul de a merge să vizităm un client din cealaltă parte a lumii sau de a călători timp de două zile pentru întâlnire, luând zboruri internaționale*”.

„*În sectoare precum turismul, nu știu dacă putem imagina transformări radicale în comparație cu situația pro-Covid* – adaugă profesorul Carletti. *Conversiile sunt limitate în unele domenii. Dacă vrem să menținem în viață anumite sectoare, nu putem risca să le lipsim prea curând de sprijinul public.*”

DOUĂ SCENARII POSIBILE

Un studiu al Biroului Statisticilor Muncii din SUA, preluat de *Lavoce.info,* a încercat să identifice care sunt sectoarele care vor trebui să facă față schimbărilor pe termen lung, dacă nu chiar permanent. Potrivit analizei, într-un scenariu „moderat”, în care creșterea telemuncii este forța motrice a schimbării, nevoia spațiilor pentru birouri ar scădea, provocând prăbușirea cererii pentru construcții nerezidențiale. Călătoriile ar diminua și ele și, odată cu asta, și costurile de navetă, cele ale călătoriilor de afaceri și cheltuielile la restaurante în pauzele de prânz.

În același timp, însă, creșterea telemuncii ar conduce la cererea de tehnologii informaționale și la ocupațiile asociate acestora. Și ar crește cererea pentru o mai mare prevenire a bolilor infecțioase.

Dacă șocul ar fi mai puternic și mai durabil, aceste schimbări ar fi însoțite de o contracție suplimentară a cererii pentru restaurante, călătorii și cazare și, în general, pentru sectoarele care depind de adunări mari, precum evenimente sportive și spectacole live.

MAI MULTĂ AUTOMATIZARE

Un alt efect al pandemiei este creșterea digitalizării, atât în ceea ce privește telemunca și învățarea la distanță, cât și în ceea ce privește cumpărăturile. „*Ceea ce se întâmplă ne va conduce către o mai mare automatizare, deoarece cu toții am început să folosim mai mult digitalul*”, observă profesorul Galasso. „*Cu toate acestea, automatizarea a devenit o sursă de mari inegalități. Riscă să distrugă locuri de muncă fără a recrea multe altele, dar mai ales fără a crea locuri de muncă bune.*”

Există riscul să se întărească polarizarea dintre cei care au locuri de muncă bine plătite și cei care au locuri de muncă mai puțin plătite și mai grele. După cum a relevat un studiu realizat în 2020 de profesorul de economie politică de la Bocconi, împreună cu Martial Foucault, de la Sciences Po (Paris), în timpul lockdown-ului, secțiunile mai puțin educate ale pieței muncii au plătit un preț mult mai mare. „*Diviziunea dintre absolvenți și non-absolvenți* – explică Galasso – *a crescut foarte mult în timpul pandemiei, în toate țările luate în considerare de studiul nostru.*”

SMART WORKING

Coronavirusul a constrâns majoritatea companiilor și lucrătorilor să se confrunte cu telemunca. Pentru mulți lucrători, aceasta este o soluție temporară și, foarte probabil, odată cu urgența sa va încheia, se vor întoarce la birou. Cu toate acestea, unde companii încep să vadă munca agilă ca o schimbare structurală, cel puțin pentru unii dintre angajații lor.

„*Într-o perspectivă viitoare, acest lucru ar putea extinde piața locurilor de muncă, deoarece în acel moment nu va mai fi esențial să angajezi o persoană care locuiește în același loc unde se află sediul companiei sau în imediata vecinătate,* subliniază Vincenzo Galasso. Marile companii IT fac deja acest lucru și, în timp, această practică s-ar putea răspândi și la alte tipuri de muncă. Avantajul ar putea fi acela de a putea controla așa-numitul exod al creierelor.

DUALIZAREA PIEȚEI MUNCII

Pe piața muncii, pandemia a acutizat ruptura dintre *insideri și outsideri. „În telemuncă , au beneficiat cei care aveau deja o rețea bine definită. Dacă sunt un tânăr care nu are prea multe contacte sau un start-up care încearcă să dezvolte o idee, e clar că sunt în afara jocului* – explică profesorul Galasso.

În această polarizare *outsiderii* tind să corespundă persoanelor tinere, femeilor și celor cu contracte de muncă atipice, în timp ce *insiderii* sunt în cele mai multe cazuri bărbați, adulți și persoane cu situații contractuale stabile. „ *Cei care au intrat pe piața muncii în timpul pandemiei vor suferi și în viitor din lipsa acestor contracte, iar acest lucru se aplică și în cazul afacerilor nou-născute. În acest sens, tinerii au fost puternic penalizați.*”

NU EXISTĂ O PROBLEMĂ PALESTINIANĂ, EXISTĂ O PROBLEMĂ A ISRAELULUI

Trebuie spus de la început… Nu există „o problemă palestiniană”, există o problemă a Israelului. Așa a început și așa continuă. Cei care nu înțeleg acest lucru sau care nu sunt de acord cu privire la această problemă nu vor putea niciodată să înțeleagă ce se întâmplă…, notează ziarul turc *Sabah*, preluat de *rador.ro*.

Cât timp se vorbește despre „*problema palestiniană*”, vor avea de pierdut palestinienii.

Dar să privim la limbajul diplomatic… Uitați-vă la relațiile internaționale, la instituții precum Națiunile Unite, la presă, chiar și la Google. Nu veți vedea altceva decât „*problema palestiniană*”. Faptul că acest termen este atât de înrădăcinat este o dovadă clară a denaturării adevărului, a triumfului minciunii, a răsturnării a mii de ani de istorie printr-o „*operațiune*” din secolul trecut.

Să ne gândim la următoarele trei aspecte:

1. De câteva zile, ne-am concentrat asupra Ierusalimului. Inimile noastre sângerează, mintea ne este în flăcări… Este greșit să credem că suferința palestiniană a început în 1948. Enciclopediile și documentele diplomatice mint cel mai adesea. Înființarea Israelului nu a început în teritoriile palestiniene. A fost inițiată la sfârșitul secolului al XIX-lea, odată cu apariția „sionismului” în Occident.

2. Data pierderii Ierusalimului nu este nici 1948, nici 1967, nici 2019 etc. Ierusalimul a fost pierdut pe 25 mai 1918, în ziua în care delegația otomană preda cheile orașului generalului englez Edmund Allenby. Este mai corect să privim astfel, pentru a înțelege ce s-a întâmplat. Această predare/primire a fost confirmată la Lausanne, în 1922. (Nu trebuie să uităm că Ierusalimul a părăsit guvernoratul Siria în 1847, iar administrația sa era direct subordonată Istanbulului). Ce s-a întâmplat cu adevărat pe frontul de est al Primului Război Mondial? De ce s-a urmărit atât de vehement distrugerea și dezmembrarea Imperiului Otoman?

3. Atenție și aici. Populația Ierusalimului era, în 1922, de aproximativ 50.000 de persoane. În 1948, adică la fondarea Israelului, populația orașului se apropia de 200.000. Cum? În cei 26 de ani care au trecut, organizațiile sioniste din cele patru colțuri ale lumii (mai ales din țările care au aplicat progromul, precum Rusia) au mutat evrei în teritoriile palestiniene și în Ierusalim. Din acest motiv, unii istorici susțin că au existat acorduri secrete între Germania socialistă și sovietici, și sioniști.

OPT REGULI PE CARE LE RESPECTĂ SOŢIILE EVREICE

Ruth Volynets locuiește în Israel și pe blogul ei vorbește despre înțelepciunea culturii evreiești. Am rugat-o să ne spună cum reușesc evreii să mențină dragostea și pasiunea în relație de-a lungul anilor.

1 Alege-ți un partener cu aceleași valori

Evreii cred că soțul și soția trebuie să se uite nu numai unul la celălalt, ci și în aceeași direcție. Atunci când își creează o familie, obiectivele lor ar trebui să coincidă. De aceea, este foarte important ca femeia să-și aleagă un partener care are aceleași valori.

2 Identifică cele cinci calități de aur

De-a lungul vieții, oamenii se schimbă; de aceea, nu trebuie să cauți persoana perfectă. Însă poți identifica cinci-șase calități importante ale partenerului, față de care nu te vei putea înțelege cu el. Evreii pariază pe următoarele calități: atitudine amabilă față de oameni, disponibilitatea de a ajuta, responsabilitate, relație bună cu familia: știe el ce este responsabilitatea în familie, a văzut-o acasă?

De asemenea, femeia trebuie să se întrebe ce trăsături ale bărbatului îi provoacă respingere și pe care nu le poate accepta sub nicio formă.

3 Cercetează totul despre familia bărbatului

În familiile religioase din Israel încă există căsătoriile aranjate. Dar totul depinde de curentul iudaismului căruia îi aparține familia.

De exemplu, în familiile evreilor ortodocși, pețitorii află toate secretele familiei, verifică scrupulos genealogia, dacă vreunul dintre membrii familiei a avut greșeli inacceptabile din punctul de vedere al comunității. Apoi compară interesele și dorințele solicitanților. De asemenea, participă activ la discuția despre acordul prenupțial, condițiile nunții și viața de familie ulterioară. Astfel de aranjamente costă scump.

4 Soțul este regele, iar soția este regina

Dacă în relația unui cuplu apar probleme, acestea sunt discutate și rezolvate. În Israel, este normal să se utilizeze serviciile consilierilor de familie. Sau cuplul poate cere ajutorul rabinului. Pentru a evita dezacordurile, legea evreiască prescrie în contractul de căsătorie cerințe pentru bărbat. El este obligat să-i ofere soției hrană, haine, o locuință și să o satisfacă sexual!

Dar și soția are responsabilități: ea trebuie să-și respecte soțul, să facă totul conform instrucțiunilor sale și să-l trateze ca pe un rege.

Această regulă se aplică numai dacă familia se construiește de la început pe valori corecte. Dacă bărbatul își caută personal de serviciu, iar femeia nu înțelege acest lucru, atunci ea nu va deveni niciodată regină cu el.

5 Solidaritatea feminină împotriva infidelității

Din păcate, nimeni nu este imun la trădare. Chiar și în familiile religioase, se întâmplă uneori. Eu sunt împotriva ideii că femeia ar trebui să facă „ceva" ca să nu fie înșelată. Ea nu trebuie să facă nimic pentru bărbat. Dar de femeie depinde solidaritatea feminină. Dacă ea se prețuiește, se respectă, atunci demnitatea nu-i va permite să înceapă o relație cu un bărbat căsătorit.

Dacă toate femeile se vor comporta astfel, atunci bărbații nu vor avea de ales. Ei nu vor putea înșela. Pentru a face acest lucru, ei vor fi nevoiți fie să divorțeze, fie să învețe să rezolve problemele.

6 Nu-ți fie teamă de certuri și respectă regulile

Evreii nu sunt oameni ideali și, desigur, se ceartă ca toți ceilalți. Cu toate acestea, există câteva reguli pe care le respectă.

- Soția trebuie să urmeze tradițiile și obiceiurile soțului. Adică, să nu încerce să-l schimbe. Într-o familie partenerii nu se schimbă unul pe celălalt, ci cresc împreună.
- Partenerii nu se ceartă în prezența copiilor/soacrei și a altor persoane.
- Femeia nu vorbește cu prietenele și cu atât mai mult cu mama despre ceartă.
- Conflictele se rezolvă pe măsură ce apar.

7 Nu există căsătorie, ci „ajutor reciproc" și dezvoltare!

Pentru evrei, principala valoare este familia. De aceea, dacă există dificultăți, partenerii se ajută reciproc, nu se abandonează.

8 Trucuri „pur evreiești"

Aceste trucuri ajută la menținerea pasiunii în cuplu. Este vorba despre cele două săptămâni permise și două săptămâni interzise în relații sexuale. Primele două săptămâni după menstruație sunt interzise. După 14 zile, femeia se scufundă în *mikve (baie evreiască)* și relațiile intime cu soțul pot fi reluate. În acest timp, partenerii își duc dorul, ceea ce contribuie și la menținerea pasiunii.

Și, de asemenea, tinerii părinți sunt obligați să iasă la întâlniri o dată pe săptămână fără copii.

DUCELE DE KENT, BISEXUALUL DROGAT ŞI MOARTEA DIN HIDROAVION

La 25 august 1942, când lumea întreagă fierbea sub focul celui de-al Doilea Război Mondial, regele Marii Britanii, George al VI-lea, organiza un picnic în familie și o vânătoare în Scoția, în împrejurimile castelului Balmoral. Ceea ce trebuia să fie o destindere în urma tensiunilor generate de asalturile tot mai insistente ale germanilor în Europa și ale japonezilor în Asia, avea să fie deturnată într-o tragedie al cărei miez n-a fost dezvelit nici până astăzi.

Pentru membrii familiei regale britanice și câțiva apropiați care-i însoțiseră în escapada din Scoția acea zi târzie de vară începuse cum nu se putea mai deprimant: o ploaie sâcâitoare și un vânt anemic dinspre nord-est, care nu reușea să împrăștie ceața și senzația de spleen, îi învăluiseră într-o tăcere apăsătoare. Coincidență sau nu, în aceleași clipe, controversatul duce de Kent zbura pe deasupra capetelor aristocraților englezi. „Acest frate al regelui, care fusese cel mai apropiat de Eduard al VI-lea în timpul scurtei sale domnii, se afla la bordul hidroavionului W4026, cu destinația Islanda, unde trebuia să inspecteze baza de aviație a Royal Air Force. Din cauza lipsei de vizibilitate aparatul zbura la altitudine joasă, prea joasă chiar, la circa 300 de metri de sol", nota istoricul Jean des Cars în volumul „Sceptrul și sângele. Regi și regine în tumultul celor două războaie mondiale" (Editura Trei, 2016). Potrivit rapoartelor oficiale ulterioare, aparatul de zbor s-ar fi izbit în jurul orei 13.30 de vârful unei coline lângă Dunbeath ar fi alunecat de-a lungul pantei și elicele ambalate și, cum rezervoarele erau pline cu combustibil, ar fi luat foc și ar fi explodat după ce a brăzdat dealul pe o distanță de o sută de metri. Pasagerii de la bordul hidroavionului supranumit „Short Sunderland" au pierit în flăcări. „Moartea ducelui de Kent – specula biograful Jean des Cars în studiul citat anterior – a suscitat multă vreme diverse comentarii din cauza trecutului său ambiguu". Mai exact? „Cel de-al patrulea fiu al lui George al V-lea, purtând tot prenumele de George, făcuse vâlvă mare în presa vremii. Legăturile lui amoroase bisexuale și dependența de droguri îl amuzau pe petrecărețul Eduard, încântat să aibă un frate destrăbălat în această familie regală prea severă".

Cei doi frați erau considerați complici, mai ales că și lui George, căruia îi plăcea să vorbească și să bea fără măsură, i se atribuiseră simpatii germane verificabile prin relațiile cu cercurile naziste și fasciste britanice. Aceasta să fi fost explicația impactului mortal de lângă Dunbeath? Istoricul Jean des Cars e circumspect. „Au circulat extrem de multe zvonuri pe seama lui George, bârfe care aveau sau nu aveau legătură cu războiul. Defăimarea a fost mereu o armă în sine. În 1934, George al V-lea îi acordase fiului său George titlul de duce de Kent, chiar în ziua căsătoriei celui din urmă cu fermecătoarea prințesă Marina, fiica prințului Nicolae al Greciei. Mireasa moștenise frumusețea mamei ei, marea ducesă Elena a Rusiei. Căsnicia a fost foarte fericită, au avut trei copii, dintre care cel mai mic, Michael, fusese botezat la Windsor cu două-trei săptămâni înainte de dispariția misterioasă a tatălui în focul care a învăluit hidroavionul W4026".

ASASINAT DE SERVICIILE SECRETE BRITANICE?

Pentru cei mai mulți dintre experții care au studiat cazurile acestei întâmplări bizare, teza unui regretabil accident nu era plauzibilă. Planau multe, prea multe semne de întrebare. De ce regele nu fusese informat despre această misiune în Islanda, mai ales că George urma să survoleze locul în care fratele său venise să se relaxeze? De ce regele n-a fost anunțat despre decesul fratelui decât seara, telefonic, când întreaga familie se afla la masă în castelul Balmoral? Copleșit de durere și frustrat de lipsa informațiilor George al VI-lea avea să noteze în jurnalul personal, după funeraliile ducelui de Kent oficiate în capela St. George din Windsor: „Am asistat la numeroase ceremonii funerare familiale în această capelă, dar niciuna nu m-a bulversat așa de mult". Abia peste două zile, regele Marii Britanii avea să se deplaseze la locul tragediei aviatice. „Accidentul a rămas pur și simplu inexplicabil – aprecia istoricul Jean des Cars. Comandantul hidroavionului, un australian, era un pilot experimentat care avea mai bine de o mie de ore de zbor acumulate în timpul misiunilor maritime de recunoaștere. Toți camarazii lui, copiloți, tehnicieni și soldați, cunoșteau perfect regiunea și erau bine pregătiți". Și-atunci? „Din cauza relațiilor dubioase ale ducelui s-a luat în calcul teza unei acțiuni de sabotaj a aparatului de zbor. Întrucât cumnata lui, Olga a Greciei, se măritase cu un aristocrat favoritul lui Hitler, s-a bănuit inițial că ar fi fost vorba de o intervenție pusă la cale de Intelligence Service". În sprijinul acestei ipoteze, biograful englez Charles Higham consemna la rândul lui, citând o notă a serviciilor de spionaj germane: „Așa-zisul accident este, în realitate, rezultatul activităților criminale ale Serviciului Secret britanic dornic să se descotorosească de Kent, până nu s-ar fi ajuns ca simpatiile lui declarate față de cauza germană să descurajeze familia regală". În cele din urmă, prăbușirea hidroavionului a fost pusă pe seama unei erori de pilotaj cauzate de vizibilitatea redusă. Ca întotdeauna în astfel de situații ciudate, morții au fost găsiți vinovați.

Ziarul Ploiestii
29 iul. - 4 aug. 2021

ANA CAMPIOANA

Editorial de Mariana PODEANU; *www.ziarulploieștii.ro*

Ana-Maria Brânză Popescu a adus României prima medalie la olimpiada de la Tokyo. A adus, a câștigat, a cucerit. Exact așa, cu toate sinonimele de rigoare.

A coborât de pe planșă și a întins spada. Direct în miezul problemei. ”Sper să fie suficient pentru buget!”, a spus proaspăta vicecampioană olimpică, punctând o tușă mai mult decât de aur.

Sfătuit probabil prost sau poate că atât l-a dus pe el glagoria - deși refuz să cred până la capăt, dat fiind faptul că a fost chiar el campion paralimpic, la scurt timp după înțepătura Anei, ministrul Eduard Novak a dat o replică vecină cu delirul. A zis omul care administrează sportul cum că și dacă ar fi avut 5 milioane în plus la federația de scrimă, Ana nu ar fi luat aurul.

Îmi place să cred că domnul Novak neexprimându-se-n nativa lui maghiară n-a stăpânit proprietatea termenilor și că a vrut să spună cu totul și cu totul altceva. Ceea ce a ieșit, repet, a fost de noaptea minții.

Tot Novak a mai spus că bani s-au dat de la buget pentru sportivi, că sunt bani însă nu-s folosiți cu cap și de aceea se întâmplă ce se întâmplă. Asta în timp ce de la box, a început să se reverse încet paharul. Calificat de un an pentru Jocurile Olimpice de la Tokyo, Cosmin Gîrleanu a povestit cum n-a avut nimic, nici sparring, nici medicație, nici hrană adecvată, și a putut să se descurce doar grație antrenorului.

Claudia Nechita este prima pugilistă de la noi care câștigă un meci la olimpiadă. Cu puțin ajutor și șansă, Claudia poate aduce o medalie, dacă nu cumva a luat-o deja la ora când se publică aceste rânduri. Și ea a trecut prin calvar, și a reușit grație antrenorilor de la lot care au luat-o acasă la ei și-au investit în ea timp, bani și încredere. Adică ceea ce ar fi trebuit să investească statul.

Dar revenind la Ana campioana, neinspirat total, după ce a dat cu bâta-n baltă, ministrul Novak a îndrăznit să se prezinte la salonul oficial ca să o întâmpine pe prima medaliată a României, la întoarcerea în țară. Nu și-a prezentat scuze, așa cum ar fi făcut-o probabil orice bărbat adevărat recunoscând că a greșit când a scos ce a scos pe gură.

Ana, în schimb, nu a rămas datoare. De la înălțimea eleganței unui sportiv colosal, vicecampioana olimpică i-a amintit ministrului că n-a avut drept parteneri de antrenamente decât sportivi de 43 de ani, retrași deja din activitate. ”Sper să ajungeți dumneavoastră la olimpiadă și să luați aurul pe care eu nu l-am putut lua. Apropos, credeam că m-așteptați cu cecul ăla de cinci milioane, dar nu-i timpul trecut să-l dați, să facem sala aia pentru copii”, a fost parada Anei.

În fond, cam despre asta este vorba. Pe Ana, ca și pe alți campioni și mari sportivi care au primit deja porția lor de glorie, nu-i doare de fondurile lor de premieri, ci faptul că într-un sistem defect și fără strategii, ne vom hrăni din ce în ce mai mult cu amintirile. Și vom trăi doar din talent și grație eforturilor personale ale unor copii, părinți și antrenori, în timp ce îmbuibații revărsați pe funcții vor dormita în continuare. Trezindu-se desigur doar ca să-și bage capul nerușinat în poza de grup de la niște trofee pentru care n-au avut nici minimum de contribuție.

Cămara cu plante — Remedii de casă simple și eficiente:

HALOTERAPIA, O MODĂ CU MULTE BENEFICII

Gargara cu sare sau prosoapele în care se pune sare încinsă și care se aplică apoi pe toracele unei persoane care tușește sunt familiare multora dintre noi. Este una dintre cele mai populare metode de vindecare a unei răceli care nu se mai lasă dusă. În ultima vreme, salinele din toată țara au renunțat să mai fie doar locul de unde se extrage sare și s-au transformat în adevărate baze de tratament pentru persoanele care au afecțiuni respiratorii. Haloterapia, ce nume simandicos, este o terapie alternativă prin care pacienții se expun unui aer încărcat cu particule microscopice de sare. Originile ei se pierd în negura vremurilor. De altfel, pe la mijlocul secolului al XIX-lea, medicii polonezi și ruși au descoperit că persoanele care lucrau în minele de sare aveau o stare medicală mult mai bună decât a confraților care extrăgeau cărbune, aceștia dintâi suferind mult mai rar de afecțiuni respiratorii.

Haloterapia e bună pentru toți

Există două tipuri de terapii cu sare: uscată și umedă. Prima dintre ele se referă la salinele naturale sau artificiale. Foarte multe centre spa pun la dispoziția clienților locuri special amenajate unde pot face haloterapie. Principiul de funcționare este simplu: sarea uscată este încălzită și pusă într-un aparat special care o zdrobește, transformând-o în particule minuscule, care sunt dispersate apoi în încăpere. Odată inhalați acești aerosoli salini ajung în cele mai profunde țesuturi ale aparatului respirator. Același lucru se petrece în salinele naturale, doar că acolo aerul este încărcat cu particule de sare fără să fie nevoie de intervenția omului. Cât privește cea de-a doua, haloterapia umedă, ea se poate realiza cu ajutorul unei soluții de apă cu sare, folosită pentru a se face gargară, irigații nazale sau chiar băi.

Beneficii nenumărate

Nu s-au făcut prea multe studii despre eficiența terapiei cu sare, concluziile enumerate mai jos venind din observațiile medicilor despre care am vorbit deja, dar și din câteva cercetări publicate în revistele de specialitate prestigioase. Bunăoară, studiile spun că haloterapia ar putea fi benefică alături de tratamentul alopatic prescris de medic, pentru: descreșterea procesului inflamator la pacienții bolnavi de bronșită, bronhopneumopatie sau astm bronșic; îmbunătățirea stării generale a celor care suferă de diverse tipuri de alergii; tuse tabagică, mai ales în cazul celor care se lasă de fumat; sinuzită, otită; psoriazis și urticarie; stres, depresie, anxietate; oboseală cronică.

Sfatul medicilor pentru toți cei care apelează la o astfel de terapie este să nu renunțe la tratamentul pe care deja îl iau pentru afecțiunile de care suferă.

Lămpi din sare

Multe familii țin în dormitor astfel de veioze, făcute dintr-un bulgăre mare de sare de Himalaya. În afară de aspectul lor chiar interesant, despre lămpile de sare se spune că ar fi foarte bune întrucât purifică aerul din încăpere și ajută la atenuarea simptomelor cauzate de alergii sau alte afecțiuni respiratorii. Se pare că veiozele produse din sare pură de Himalaya, provenită din minele din Pakistan, au puterea de a produce ioni care îmbunătățesc calitatea aerului, alungă insomnia, induc o stare de relaxare și îmbunătățesc tonusul nervos.

Horoscop săptămânal

BERBEC

Nu este un moment ideal pentru a face cheltuieli inutile, ci, din contră, este bine să economisești din timp, pentru zile mai puțin bune. Starea de căutare persistă și în planul personal. Dacă ești singur, e o perioadă în care cauți mai mult ca oricând să faci conexiuni cu persoane de sex opus.

TAUR

Depui din ce în ce mai mult efort la locul de muncă pentru a termina la timp un proiect la care lucrezi de multă vreme. Fii fără griji, rezultatele nu vor întârzia să apară, iar munca îți va fi răsplătită. Vei avea o perioadă extrem de solicitantă și este posibil să resimți oboseala din plin, de aceea odihna este cuvântul-cheie pentru sănătatea ta.

GEMENI

Îți vei descoperi unele talente nebănuite și vei începe o afacere de succes care va avea la bază tocmai aceste trăsături creative. Este bine să dedici mai mult timp familiei, să petreci momente speciale alături de persoanele dragi. La capitolul sănătate stai extrem de bine și acesta este principalul motiv al energiei tale debordante.

RAC

Ai unele mici probleme de sănătate, nimic serios, care vor trece rapid cu ajutorul unor tratamente naturiste. Vei investi într-un proiect de suflet și vei avea parte de recompense rapide. Este posibilă o promovare la locul de muncă și unele provocări neașteptate. Lucrurile merg bine pentru că ești organizat și respecți termenele.

LEU

Ești foarte entuziasmat de un nou proiect pe care l-ai început de curând și asta îți ocupă mai tot timpul. Ai grijă totuși să dedici puțin timp din el și prietenilor dragi, pe care poate i-ai cam neglijat în ultima vreme. Dacă ai crezut că unele lucruri pe care le-ai făcut în mod superficial au trecut neobservate, te-ai înșelat.

FECIOARĂ

Totul merge foarte bine pe planul sentimental, vei avea parte de unele surprize din partea persoanei iubite și veți petrece clipe romantice în doi. Din punctul de vedere financiar, lucrurile stau din ce în ce mai bine, pentru că ai primit o sumă importantă de bani pe care este bine să o investești cât mai inspirat posibil.

BALANȚĂ

Lucrurile la locul de muncă par a avea o ușoară încetinire, din cauza unor obstacole neașteptate care apar la fiecare pas, dar nu este cazul să-ți faci griji, pentru că toate se vor rezolva cu bine. Dacă ești singur, acesta ar putea fi momentul ideal pentru a găsi un partener pe gusturile tale.

SCORPION

Este o perioadă dificilă, pentru că un prieten apropiat încearcă să te mintă referitor la o situație care vă privește pe amândoi. Fă tot posibilul și află care sunt motivele pentru care continuă să îți ascundă adevărul, probabil îi este jenă să recunoască. Fii înțelegător și răbdător, uneori, oamenii așa înțeleg să nu facă rău: ascunzând adevărul.

SĂGETĂTOR

Schimbarea este cuvântul de ordine acum în viața ta, iar acest aer nou vine pe toate planurile. Vei avea grijă să îți schimbi stilul alimentar, vei căuta să îți stabilizezi bugetul și vei trece într-o nouă etapă a relației de cuplu. Îți cumperi ceva de care ai nevoie sau intenționezi să faci asta. Ai banii puși deoparte, ai timp și dispoziție, mai rămâne de văzut dacă găsești ce îți trebuie.

CAPRICORN

Nu prea ai avut parte de mult noroc în ultima perioadă, însă acum toate vor reveni la normal cu multă muncă și puțină răbdare. Vei avea parte de sprijinul colegilor la locul de muncă, iar pe latura sentimentală se vor rezolva toate neînțelegerile avute cu persoana iubită. Profită, bucură-te și fă apel la umorul tău pentru a-i binedispune pe cei cu care ieși!

VĂRSĂTOR

Ai câteva drumuri de făcut, dar care se arată a fi fructuoase. Poate mergi să cauți anumite lucruri pe care nu le găsești în apropiere, poate iei rezultatele de la medic și totul este bine sau poate cineva te-a chemat să îl ajuți și ești remunerat destul de mulțumitor. Dacă ai timp, este bine să îți faci ordine în acte și documente; e posibil să fii în urmă cu o plată.

PEȘTI

Ai o mare putere de muncă, așa că vei reuși să termini cu succes proiectele nefinalizate de la serviciu și treburile gospodărești. Deși pot apărea unele neînțelegeri cu persoanele din viața ta, prin comunicare sinceră toate se vor rezolva. Ai grijă la cheltuielile inutile, nu este acum cea mai bună perioadă pe planul financiar.

Pagină realizată de Daniel LAZĂR; *www.ziarulploieștii.ro*

Fotbal

ECHIPA DE OLD BOYS A PETROLULUI A REVENIT ACASĂ! „LUPII" AU CÂȘTIGAT ULTIMUL AMICAL AL VERII

Stadionul „Ilie Oană" din Ploiești a găzduit, sâmbătă seara, un cuplaj fotbalistic în deschiderea căruia puținii spectatori prezenți au văzut un meci de „old-boys", pe gazon apărând mulți jucători importanți ai „găzarilor" și ai fotbalului românesc.

Astfel, o echipă a Petrolului, în care s-au regăsit foști fotbaliști ai „galben-albștrilor" precum Ion Catană, Alexandru Pitulice, Valeriu Răchită, Cristian Zmoleanu, Eugen Baștină, Irinel Manea, Marcel Abăluță, George Ghiță, Ciprian Pura, Claudiu Tudor, Marian Grama, Bogdan Zahiu, Marian Ruse, Ștefan Matei, Florin Pancovici, Laurențiu Marinescu, Georgian Păun, Pompiliu Stoica, Daniel Zafiris sau Viorel Nuță (antrenor Ion Marin), a dat piept cu o selecționată alcătuită din foști fotbaliști divizionari, cum ar fi Daniel Chiriță, Ionuț Pârvu, Stelian Carabaș, Ciprian Mozacu, Daniel Iftodi, Giani Căpușă sau Ștefan Ciobanu, victoria revenindu-le acestora din urmă cu scorul de 5-3, meciul fiind condus la centru de Cristian Nica, fost arbitru FIFA și actualmente observator federal și șef la structurilor sportive de la CSM Ploiești.

De la ora 20, petroliștii și-au prezentat lotul pentru noul sezon din liga a doua, disputând un joc amical cu colega de eșalon Concordia Chiajna, pe care l-au câștigat cu scorul de 2-1, golurile fiind marcate de Diarra (20), Constantinescu (89)/Deac (67).

Petrolul: Avram – Pârvulescu, Mejers, Huja, Țicu – Cebotaru, S. Pană – Bratu, Vajushi, Măzărache – Diarra. Au mai jucat: Cebotari – Olaru, Oprea, Takayuki, Constantinescu, Buia, Saim Tudor, C. Stoica. Antrenor: Nicolae Constantin.

Concordia: Silveanu – Borța, L. Ion, Palmeș, Cherecheș – Codrea – Dușmanu, Biceanu, Anghelina, Llullaku – Voicu. Au mai jucat: Aldescu – Manole, N. Popescu, Puiu, Pintilie, Piper, Alexe, Deac, Balint, Mocanu. Antrenor: Claudiu Niculescu.

Ediția 2021-2022 a Ligii 2 se pregătește de start și, din fericire, după aproape un an și jumătate, spectatorii se pot întoarce pe stadioane. Pentru Petrolul, debutul în noua stagiune se va produce sâmbătă, 31 iulie, de la ora 11.00, pe „Ilie Oană", într-un prim derbi al campionatului, în condițiile în care adversară va fi Politehnica Iași, formație tocmai retrogradată din Liga 1 și, evident, cu pretenții să revină rapid în primul eșalon.

Începând de luni, 26 iulie, au fost puse în vânzare biletele pentru întâlnirea de sâmbătă, în prima fază on-line. Tichetele pot fi procurate accesând siteul **www.entertix.ro**. De asemenea, în intervalul 29 iulie – 31 iulie, biletele vor fi disponibile și la casa de bilete a stadionului „Ilie Oană" (str. Vlahuță), ce va fi deschisă după următorul program: joi, 29 iulie: orele 09.00-17.00; vineri, 30 iulie: orele 09.00-17.00; sâmbătă, 31 iulie: orele 08.00 – 11.00.

Prețurile biletelor sunt următoarele:

– Peluze – 8 lei;
– Tribuna II – 12 lei;
– Tribuna I – 20 lei;
– Tribuna 0 – 25 lei;

*La procurarea tichetelor este necesară prezentarea actului de identitate.

Conform Protocolului Desfășurare Competiții, accesul publicului va fi permis în limita a 50% din capacitatea stadionului, persoanele eligibile pentru a asista la o competiție sportivă fiind următoarele: persoanele care sunt vaccinate împotriva virusului SARS-COV-2 pentru care au trecut 10 zile de la finalizarea schemei complete de vaccinare; persoanele care prezintă rezultatul negativ al unui test RT-PCR nu mai vechi de 72 de ore sau rezultatul negativ certificat al unui test antigen rapid nu mai vechi de 24 de ore (testele trebuie eliberate de către laboratoare autorizate); persoanele care se află în perioada cuprinsă între a 15-a zi și a 180-a zi de la confirmarea infectării cu SARS-COV-2 (cu prezentarea documentelor medicale doveditoare).

În conformitate cu legislația în vigoare, măsurile de mai sus se aplică inclusiv copiiilor cu vârsta de 3 ani și mai mari.

UNIUNEA EUROPEANĂ

Instrumente Structurale 2014-2020

Proiect finantat din Fondul European de Dezvoltare Regionala prin Programul Operational Infrastructura Mare 2014-2020.
Axa Prioritara 9 Protejarea sanatatii populatiei in contextual pandemiei cauzate de COVID-19
Obiectiv Specific 9.1 Cresterea capacitatii de gestionare a crizei sanitare COVID-19.
Titlu Proiect "Dezvoltarea capacitații de diagnosticare si îngrijiri medicale acordate pacienților cu afecțiuni psihice si suspecți sau confirmați cu infecția SARS-CoV-2, în contextul pandemiei COVID-19, la Spitalul de Psihiatrie Voila-Câmpina "
Contract 496/23.02.2021

Comunicat de presa

Data: 29.07.2021

Finalizarea proiectului cu titlul

"Dezvoltarea capacitații de diagnosticare si îngrijiri medicale acordate pacienților cu afecțiuni psihice si suspecți sau confirmați cu infecția SARS-CoV-2, în contextul pandemiei COVID-19, la Spitalul de Psihiatrie Voila-Câmpina ", cod smis 141741 , finanțat prin Programul Operațional Infrastructura Mare 2014-2020

Spitalul de Psihiatrie Voila , cu sediul în Câmpina, Str. Voila, Nr.114, Loc. Câmpina, Jud. Prahova, a finalizat proiectul "Dezvoltarea capacitații de diagnosticare si îngrijiri medicale acordate pacienților cu afecțiuni psihice si suspecți sau confirmați cu infecția SARS-CoV-2, în contextul pandemiei COVID-19, la Spitalul de Psihiatrie Voila-Câmpina ", cod smis 141741 , finantat prin Programul Operational Infrastructura Mare 2014-2020, Axa Prioritara 9 Protejarea sanatatii populatiei in contextual pandemiei cauzate de COVID-19, obiectiv Specific 9.1 Cresterea capacitatii de gestionare a crizei sanitare COVID-19.

Contractul de finantare a fost incheiat cu Ministerul Fondurilor Europene , in calitate de Autoritate de Management .

Valoarea totală a Contractului de Finanțare este de 655.056,23 lei , din care valoare totala eligibila 655.056,23 Lei si valoare totală eligibilă nerambursabilă din FEDR 655.056,23 Lei.

Perioada de implementare a Proiectului este de 9 luni, respectiv între data 01 Decembrie 2020 și data 31 August 2021, aceasta cuprinzând, daca este cazul, și perioada de desfășurare a activităților proiectului înainte de semnarea Contractului de Finanțare, conform regulilor de eligibilitate a cheltuielilor.

Obiectivul general și scopul proiectului au fost realizate prin intermediul urmatoarelor *obiectivele specifice* ale proiectului :

1. Dotarea unitații spitalicesti cu echipamente si aparatura medicala destinate diagnosticarii corecte si la timp a pacienților infectați
2. Dotarea unitații spitalicești cu echipamente destinate îngrijirii pacienților infectați, care necesită intervenții medicale speciale adaptate patologiei COVID.

Urmare a implementării proiectului, au fost atinse obiectivele de mai sus, respectiv au fost achiziționate următoarele echipamentele :

Echipamente medicale	Cantitate (buc)	Valoare (lei cu TVA)
Analizor coagulare	1	35.700,00
Ecograf	1	243.450,20
Concentrator de oxigen	8	32.130,00
Defibrilator	1	6.104,70
Pat medical electric	30	174.751,50
Masina de spalat cu bariera igienica	1	100.555,00
TOTAL		**592.691,40**

realizându-se astfel dotarea adecvata a spațiilor de tratament destinate pacienților COVID, suspecți sau confirmați, conform contractului de finanțare.

Spitalul de Psihiatrie Voila .
Str. Voila, nr.114, loc. Câmpina, jud. Prahova
Tel:0344 101118; Fax; 0344 102034
Mail: spitalpsihiatrie@gmail.com

Șah

ȘAHISTELE DE LA CS PETROLUL, REZULTATE DEMNE DE APLAUDAT LA CAMPIONATELE NAȚIONALE

Între 12 și 20 iulie, frumosul Iași a fost gazda Campionatelor Naționale de Șah pe echipe, la șah clasic, blitz și rapid, la care s-au remarcat și tinerele sportive de la CS Petrolul Ploiești, pregătite de antrenorul Gheorghe Pepene. Ei bine, trebuie să aflați că echipa feminină de tineret (U20) a clubului petrolist a obținut mai multe medalii în cadrul probelor de șah clasic și de șah blitz.

Compusă din Valentina Nistor (candidat de maestru feminin, Elo 1710), Maria Moș, Gabriela Nistor și Maria Mihalea, echipa ploieșteană a obținut medaliile de argint la șah blitz, concurs la care a încheiat cu patru victorii și două înfrângeri în cele șase runde disputate.

CS Petrolul (Președinte: Eduard Crângașu) a câștigat ambele dispute cu CSM Galați și cu CSM București, însă a cedat în cele două partide jucate cu CS Dinamo București (care a avut în componență numai candidate de maestru feminin), echipă care și-a adjudecat titlul național, cu victorii pe linie.

Firește, este de apreciat în mod deosebit performanța clubului nostru de a învinge pe CSM București în ambele partide disputate, echipă care a avut în lot două candidate de maestru, printre care prahoveanca Emilia Coman.

La șah clasic, echipa petrolistă a obținut medaliile de bronz, înregistrând o victorie, două remize și trei înfrângeri, primele două locuri revenind formațiilor Dinamo și CSM București. De apreciat, totodată, faptul că lidera echipei ploieștene, Valentina Nistor, a încheiat a doua la masa 1, cu 3,5 puncte.

Așadar, sportivele noastre merită aplauze! Șahul, sportul străvechi inventat în vechea Persie… are VIITOR la Ploiești și merită susținut și încurajat!

Kempo

ALEXIA TRANDAFIR, LOCUL 3 LA C.E. DE SUMO

Sportiva secției de kempo a CSM Ploiești, Alexia Trandafir (foto, a 3-a din dreapta), a participat în acest final de săptămână la Campionatul European de Sumo, ce are loc la Siedlce (Polonia). Sportiva pregătită la club de Florentin Ghiocel Petrea a făcut parte din lotul care reprezintă România la competiția continentală, fiind selecționată de antrenorii George Stanciu și Liviu Ionescu în urma performanței de la Campionatul Național de Sumo ce a avut loc pe 19 iunie, la București: locul 3 la senioare, deși categoria ei de vârstă este „U16"! Alexia Trandafir a participat la categoria „+70" kg de la nivelul ei de vârstă și a ocupat locul al V-lea după ce a pierdut în „optimi" în fața sportivei din Ungaria, Dorina Csernak.